EL DIARIO PALENTINO

Fundado en 1882 y 1890
N.º REFUNDIDO 5.673

TELEFONOS
1353 REDACCIÓN
1526 IMPRENTA
2006 ADMINISTRACIÓN

EL DIA DE PALENCIA

Franqueo concertado

DIRECCIONES
DIRECCIÓN Y TALLERES: MAYOR, 147-151
APARTADO DE CORREOS, 17

MARTES 20 SEPTIEMBRE 1955

EDICION MADRUGADA
Ocho páginas
UNA peseta

EL PRESIDENTE PERON HA DIMITIDO

La flota y la mitad del Ejército sublevados contra el Presidente

Una Junta de Generales negociará el cese de hostilidades

En Córdoba se ha constituído un Gobierno revolucionario

Wáshington, 19.--En los círculos militares de Wáshington se calcula en 170.000 los hombres que participan directamente en la guerra civil de Argentina, entre ambas partes. No se sabe que las fuerzas sublevadas hayan recibido ayuda en armas del exterior. Las últimas noticias dan cuenta de que hay muy poca actividad aérea. Se cree que esta actividad podrá intensificarse si las fuerzas rebeldes dominan, como parece, Mendoza, por existir allí una importante base de aviones de bombardeo.--Efe.

Se extiende el levantamiento a varias provincias centrales

Montevideo, 19.--Una emisora de la Armada sublevada ha dicho que a las 16 horas gmt (17 hora española), comenzará a bombardear Buenos Aires para reforzar la petición de los rebeldes de que presente su dimisión el presidente argentino.--Efe.

Resumen militar de la situación

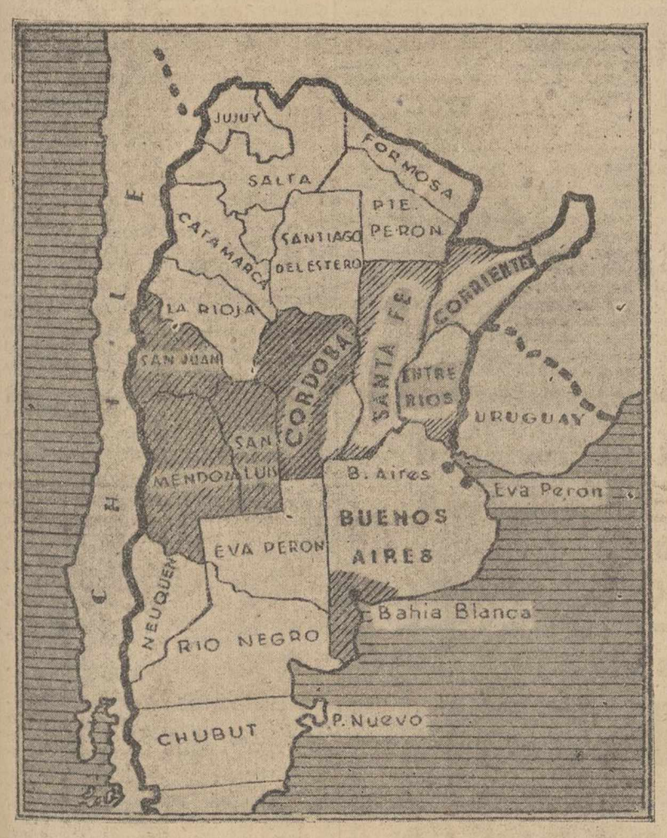

Las informaciones que se reciben de la guerra civil de Argentina son, hasta el momento, confusas y contradictorias. Ambos bandos han entablado una «guerra de ondas».

Sopesando la serie de noticias más o menos tendenciosas, puede obtenerse, sin embargo, una impresión de conjunto que se aproximará bastante a la realidad.

Los rebeldes --que disponen, según parece, de la totalidad de la Flota y la mitad del Ejército--, controlan por ahora las provincias andinas y centrales de Mendoza, San Luis y San Juan. A Córdoba, capital que es la tercera de la nación, han llegado fuerzas gubernamentales, pero dentro de ella hay algunos focos de resistencia. Los rebeldes han constituído en esta provincia un Gobierno revolucionario.

El General Félix Videla Balaguer

Jefe de la sublevación

Su ficha biográfica

Buenos Aires, 18. — El General Félix Videla Balaguer, Jefe de las fuerzas del Ejército argentino sublevadas contra el Gobierno del General Perón, nació en la provincia de San Juan, el 29 de Julio de 1905. Terminó sus estudios en la Academia Militar argentina en 1925, como Subteniente. Ascendió a Capitán en 1937. Cuatro años más tarde, fué nombrado Agregado Militar adjunto en la Embajada argentina en El Ecuador y formó parte de la Comisión de inspección de fronteras que puso fin a la disputa entre El Ecuador y Perú.

En 1945, ascendió a Teniente Coronel y poco después fué nombrado Director de la Escuela preparatoria militar «General San Martín», con categoría de Coronel. En 1952, desempeñó el cargo de Agregado militar en Perú. Obtuvo el generalato en 1953 y tuvo a sus órdenes el cuarto distrito militar del país.—Ife.

ULTIMATUM DE LA ESCUADRA

Montevideo, 18. — La Flota argentina sublevada ha transmitido por radio un parte en el que anuncia que navega «para cumplir un deber patriótico imperativo».—Efe.

Montevideo, 18. — A las tres y cuarto de la tarde (hora española), una emisora en poder de los rebeldes dice que la Flota está dispuesta a bombardear Buenos Aires si el presidente Perón se niega a dimitir. Se ignoran los movimientos exactos de los buques de guerra argentinos.—Efe.

BLOQUEO DE LOS PUERTOS ARGENTINOS

Montevideo, 18. — El almirante Ismael Rojas, jefe de la base naval de Río Santiago, ha declarado que el bloqueo de todos los puertos argentinos ha empezado el domingo a mediodía.—Efe.

(Más información en última plana)

Las tropas gubernamentales ENTRAN EN CORDOBA

Es la tercera población de Argentina

Buenos Aires, 18.—Un comunicado del Ejército gubernamental anuncia que las "tropas que avanzan hacia Córdoba para reforzar a las que tomaron la capital de dicha provincia, llegarán allí a media tarde".

Añade que "en vista de la configuración geográfica de Córdoba, no ha sido posible terminar las operaciones de limpieza".—Efe.

LOS REBELDES, SEGUN EL GOBIERNO, DERROTADOS EN CORDOBA

Buenos Aires, 18.—(Madrugada).—El Gobierno ha anunciado esta noche la completa derrota de las fuerzas rebeldes en Córdoba, uno de los principales focos de resistencia rebelde.

Así lo ha confirmado la emisora del Gobierno.—Efe.

CORDOBA, EN MANOS DEL GOBIERNO, SEGUN WASHINGTON

Wáshington, 18.—La Embajada argentina en esta capital informa esta noche que Córdoba, la tercera población argentina, se encuentra en manos del Gobierno y que el jefe de las fuerzas insurgentes, general Videla Balaguer ha huído.—Efe.

PARTE GUBERNAMENTAL SOBRE CORDOBA

Buenos Aires, 18.—Noticias del Gobierno dicen que la población civil de Córdoba arrojó flores al paso de las tropas leales y prorrumpió en gritos de ¡viva Perón!

Escenas análogas ocurrieron en en otras poblaciones próximas a la ciudad de Córdoba, por las que pasaron las tropas gubernamentales. Tras ocupar la ciudad, el Alto Mando de las fuerzas de represión hizo la siguiente advertencia:

"Todo oficial, suboficial, soldado o marinero, que haya sido engañado y continúe en las posiciones rebeldes, deberá deponer las armas inmediatamente para evitar incurrir en el delito de rebelión, y evitar así grandes males".

Pequeños grupos de rebeldes se retiraron al Parque de Sarmiento, en una colina al sur de la ciudad de Córdoba y continúan resistiendo allí, según dice el Gobierno.—Efe.

ESTADO DE SITIO EN LA PROVINCIA DE CORDOBA

Montevideo, 19.—La radio rebelde de Córdoba ha difundido que el mando revolucionario había decretado el estado de sitio en la provincia cordobesa. Los observadores en esta capital ven en esta noticia una mayor presión de las fuerzas del presidente Perón sobre las posiciones rebeldes, pero añaden que, de todos modos, ello indica que la provincia de Córdoba sigue en poder de los sublevados.

Colaboradores de DIARIO - DIA

EL CONGRESO DE CIENCIAS HISTORICAS

Por FRAY JUSTO PEREZ DE URBEL

En Roma se hallan actualmente reunidos los más ilustres historiadores del mundo. No ha habido Congreso de Ciencias Históricas más numeroso. Son más de mil sabios, eruditos, investigadores, pensadores, aportadores pacientes y humildes del dato desconocido y filósofos o teorizantes acerca del desarrollo de la civilización humana. El Gobierno italiano les ha recibido con todo el cariño y respeto que la ciencia se merece, y hasta con generosidad, con una generosidad que nunca podría parecer necedad caballeresca: descuento en los viajes por ferrocarril, visita gratuita a los Museos, cesión de un edificio colosal para las sesiones, expresamente hecho con este fin. Después del Congreso, algunas jiras para mostrar al extranjero las maravillas del arte y de la historia de Italia, pero a cambio de sus buenas liras. Esto es lo normal, lo suficiente, lo razonable. Eso de coger al congresista y meterle en un espléndido autobús y pasarle por ser vos quien sois a través de todo el país no lo hace nadie a no ser que quiera hacer el ridículo. A ver si nos enteramos de una vez en España.

Pero este Congreso especialmente se presta a algunos comentarios, que aunque tristes pueden ser aleccionadores. Ya se hizo la inauguración. Hubo discursos perfectamente construídos, llenos de promesas y de esperanzas, de incienso y de gestos ceremoniosos. Habló el Presidente del Comité Internacional, un francés cuyo nombre no conozco. Sus movimientos eran de maniquí y yo me preguntaba si no es eso realmente; habló el representante de la Unesco que paga y por eso preside; habló con cierta seriedad atrayente y simpática el Ministro de Instrucción Pública de Italia, y, finalmente, tomó la palabra el conocido historiador señor Ferrabino, un sexagenario menudo, nervioso, canoso, que con abundancia de gestos disertó, por cierto bellamente sobre lo que hace la grandeza y la belleza de la historia. Todos los oradores insistieron sobre una cosa especial: la libertad en el seno de su organismo se había discutido años y años para llegar a una exposición grandiosa de la historia de la civilización humana que está ya a punto de terminarse. ¡Qué engendro saldrá, Dios mío! El Ministro de Instrucción Pública afirmó que ningún respeto reverencial debe atar la lengua del historiador, que la verdad histórica está por encima de la política y de todos los intereses individuales y colectivos. El señor Ferrabino ensalzó la civilización europea, que si pierde su primado en el mundo, triunfa por su cultura en la cual se unen con enlace fecundo la paideia helénica, la humanitas latina y la charitas cristiana, dentro de la cual se hace posible libertad, pues sin el amor no hay libertad posible, ni hay manera de llegar a una historia auténtica. «Y, en definitiva, mejor es no tener historia que una historia adulterada».

¿Por qué esta insistencia sobre la libertad del historiador? Por aquello que dice la Escritura cuando habla del día de las alabanzas. En realidad, la libertad de la historia ha quedado herida al reingresar Rusia con sus satélites en estos Congresos históricos. Lo he podido ver desde la primera sesión especial, en que se discutían las relaciones entre Oriente y Occidente durante la alta Edad Media. Un sabio alemán habló de los normandos que llegaron a Rusia hacia el año 900 y contribuyeron a la formación del Estado ruso. Contra él se lanzaron, uno tras otro, tres ¿historiadores? rusos, uno de bigotes lacios y voz apagada, otro de cara cuadrada y firme que hablaba a martillazos, otro que parecía leer, por cumplir una orden, unas cuartillas cuyo contenido no le interesaba. Los tres se expresaban en un francés pésimo pero coincidían en una cosa: los normandos habían sido grupos de invasores sin importancia, que no habían tenido influencia alguna en la formación del primer Estado ruso. Más que sus historiadores es Rusia la que está presente. Desde la gran reunión inaugural pudo verse a la jefe de la delegación rusa, una mujer vieja, chata, despeinada, de ojos vivos y pequeños algo mongólicos, sentada en la presidencia con aire recogido. No sabía francés ni italiano, puesto que una joven de veinte años le iba traduciendo al oído lo que decían los oradores, pero ella daba las consignas a todos sus compañeros de misión.

Exclusivo para EL DIARIO PALENTINO - EL DIA DE PALENCIA

(Prohibida la reproducción)

El general Lucero pidió "alto el fuego" mientras un barco de guerra bombardeaba Mar del Plata

Antes de negociar, exigen los rebeldes que el Presidente abandone el Poder

Oficialmente se hace pública la dimisión de Perón

LAS FUERZAS DEL GOBIERNO SE RINDEN

Montevideo, 19.—(Urgente). — La emisora rebelde de Puerto Belgrano anuncia que las fuerzas leales se están rindiendo incondicionalmente a los rebeldes.—Efe.

LUCERO DIMITE IRREVOCABLEMENTE

Buenos Aires, 19. — El general Franklin Lucero ha anunciado por la Radio del Estado su irrevocable dimisión como ministro del Ejército.—Efe.

LUCERO PIDE UNA TREGUA

Buenos Aires, 19. (Urgente).—La emisora oficial anuncia que el general Lucero, ha invitado a los jefes de la sublevación a discutir una suspensión de hostilidades.

Como se sabe, Lucero es el jefe de las llamadas fuerzas de represión.—Efe.

EXIGEN LA DIMISION DE PERON

Montevideo, 19.—La emisora que los sublevados argentinos tienen en Córdoba, ha contestado a la invitación del Gobierno para una tregua, que la primera condición es que dimita el presidente Perón. No habrá negociaciones —dijo— mientras Perón continúe en el Poder.—Efe.

NOTICIA DE LA DIMISION

Buenos Aires, 19. (Urgente).—El presidente Perón ha dimitido.—Efe.

Buenos Aires, 19. (Urgente).—La noticia de que Perón había dimitido, fué dada por el general Lucero, jefe de las fuerzas de represión.—Efe.

JUNTA DE MILITARES

Buenos Aires, 19. (Urgente).—El general Franklin Lucero ha nombrado una Junta de jefes militares para que negocie con los sublevados el fin de las hostilidades.

La primera medida de la Junta militar ha sido ordenar a las tropas gubernamentales que suspendan el fuego, a las 20,45 (hora española), y solicitar de los sublevados que hagan lo mismo.—Efe.

DIMITE LUCERO

Montevideo, 19. (Urgente).—Después de nombrar la Junta militar, el general Lucero también dimitió, según afirma una emisora de los sublevados, que no ha podido ser identificada.—Efe.

LA ESCUADRA INICIO EL BOMBARDEO CONTRA MAR DEL PLATA

Buenos Aires, 19.--El anuncio oficial de que el general Lucero pedía negociaciones con los sublevados añadió que dichas negociaciones se desarrollarían sobre la base de las actuales posiciones que ocupan actualmente uno y otro bando.

La emisora oficial transmitió este mensaje a las 12,50 (hora local), casi al mismo tiempo en que Montevideo difundió la información de que otra emisora, que se suponía era de la Escuadra sublevada, había anunciado el comienzo del bombardeo por el crucero "9 de Julio", de la Escuela de Artillería Naval de Mar del Plata, situada a unos 400 kilómetros de Buenos Aires. La emisora reiteró su aviso a la población civil para que abandone las zonas situadas cerca de los objetivos militares, entre los cuales mencionó las instalaciones del monopolio estatal de petróleos. Señaló que tanto esas instalaciones como la Escuela Naval de Río Santiago serían cañoneadas a partir de las 16 horas.--Efe.

EL MENSAJE DE LUCERO

Buenos Aires, 1.--(Urgente). -- El general Franklin Lucero, jefe de las fuerzas de represión, leyó por la emisora oficial un mensaje diciendo que el general Perón había decidido presentar la dimisión.

Esta decisión --añadió-- fué tomada por el presidente en vista de las amenazas que pesaban sobre el bienestar de la población y la población inocente.

La emisora de los sublevados LV-2, aseguró poco después desde Córdoba, que el presidente Perón se había refugiado en la Embajada paraguaya de Buenos Aires, pero de este extremo no hay confirmación.

Las palabras del general Lucero, fueron:

"Su espíritu guerrero le inducía a luchar, pero su patriotismo y amor al pueblo le inducen a renunciar a toda ambición personal".

El mensaje fué dirigido al Ejército y al pueblo.--Efe.

SE EXTIENDE EL MOVIMIENTO

Montevideo, 19. — El ofrecimiento de discutir una posible suspensión de hostilidades con los sublevados fué difundido por la radio oficial del Gobierno de Buenos Aires. La emisora dijo que hacía este ofrecimiento con objeto de evitar más derramamiento de sangre, pero mientras tanto, un barco de guerra rebelde comenzó a bombardear Mar de Plata.

En la invitación del general Lucero a los dirigentes rebeldes se pedía que las negociaciones comenzasen inmediatamente.

Una emisora rebelde contestó que, previamente, el general Perón debía dimitir y, asimismo, la flota sublevada contestó al ofrecimiento de Lucero que, antes de comenzar las negociaciones, debía presentar su dimisión el presidente argentino.

Posteriormente, la radio de la flota rebelde anunció, a la una de la tarde, hora local (17,00 hora española), que el general Lucero había accedido a celebrar las conversaciones para discutir un cese de hostilidades en el mar, modificando así su primera petición, de que dichas conversaciones se celebrasen en Buenos Aires. Lucero pidió a los rebeldes

(Continúa en última plana)

Sus Excelencias el Jefe del Estado y señora, regresaron a El Pardo

A las ocho de la noche llegaron felizmente

La Coruña, 19.--Hoy dieron por terminada su temporada estival en la provincia de La Coruña Sus Excelencias el Jefe del Estado, Generalísimo Franco y su esposa, doña Carmen Polo de Franco.

A las nueve de la mañana desembarcaron del "Azor" en Sada, emprendiendo el viaje de regreso. Les acompañaban el primer jefe de la Casa Militar de Su Excelencia, teniente general Franco Salgado; el primer jefe de la Casa Civil, Marqués de Huétor de Santillán; el segundo jefe de la Casa Militar, contralmirante Nieto Antúnez y el ayudante de servicio.

Fueron despedidos por las autoridades: capitán general del Departamento Marítima de El Ferrol del Caudillo, almirante Regalado; capitán general de la Octava Región Militar, teniente general Rubio; gobernador civil, jefe provincial del Movimiento, señor García Martínez; gobernador militar, general Pérez Salas; Rector de la Universidad, señor Legaz Lacambra; presidente de la Audiencia, señor Conde Pumpido; fiscal jefe, señor Cocesido; presidente de la Diputación, señor Delicado Marañón; comandante de Marina, señor Pardo; jefe del Sector Aéreo, coronel Rivero; alcalde de Sada, señor Del Valle; procurador en Cortes, señor Barrie de la Maza; delegado de Hacienda, señor Gobernado; alcaldes de La Coruña, Santiago y El Ferrol.

LLEGADA A EL PARDO

Madrid, 19. — Dando por terminada la jornada veraniega, sus Excelencias el Jefe del Estado y señora llegaron felizmente anoche, a las ocho, al Palacio de El Pardo.—Cifra.

CLAUSURA DE LOS JUEGOS NACIONALES

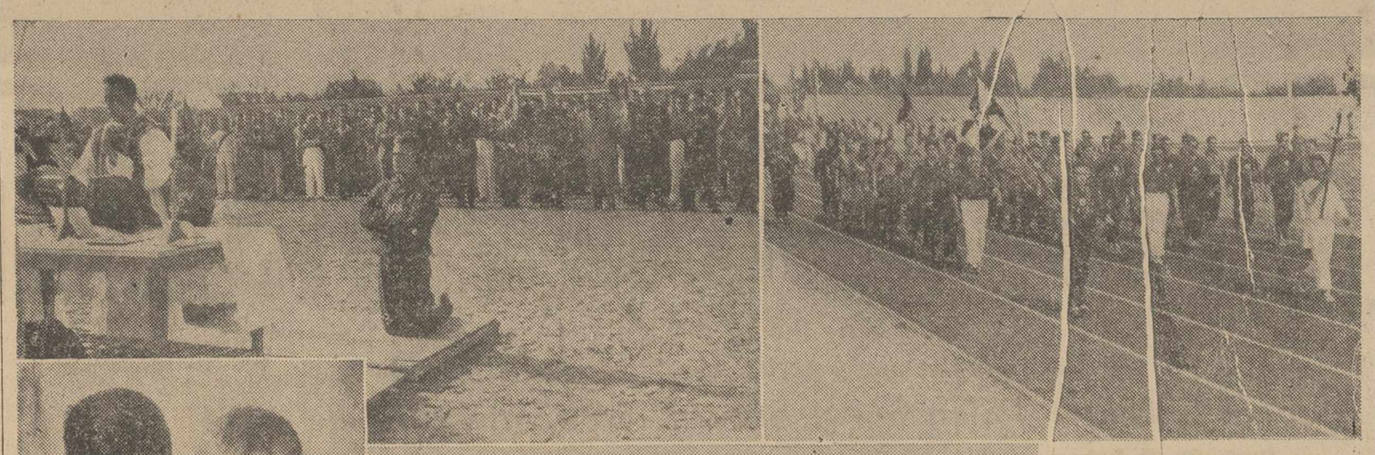

Con gran solemnidad y brillantez se clausuraron el domingo en nuestra capital los Juegos Nacionales del Frente de Juventudes. Todos los actos tuvieron junto al realce propio la animación que prestó el numerosísimo público que acudió al Estadio de la Juventud. En el grabado, un momento de la misa de campaña, oficiada por un padre dominico, que fué ayudado por dos atletas de Badajoz y Alicante.--A la derecha, los participantes iniciando el brillante desfile que cerró los actos. Abajo: Eola, en su abrazo a nuestro Gobernador Civil, después de imponerle la Medalla de la Constancia y el momento en que el gran atleta Campanal, recibe de manos del Delegado Nacional una de las dos medallas de oro que obtuvo en las competiciones.

(Fotos Payá)

(AMPLIA INFORMACIÓN LITERARIA Y GRÁFICA EN NUESTRAS PLANAS DEL «SUPLEMENTO DEPORTIVO»).

M.C.D.2022

PALENCIA AL DIA

El Otoño ha venido

Sí; el Otoño ha venido y todos sabemos cómo ha sido... Anticipándose un par de días a su entrada oficial como ciertos personajes que viajan de incógnito y colándose de rondón con su cortejo de estornudos, escalofríos y reuma.

No es que la temperatura sea todavía siberiana ni muchísimo menos. De eso ya hablaremos en Enero, pero como los atuendos son veraniegos—aún se ven por ahí muchos zapatos blancos, saharianas y muselinas—el resultado es que aumente el consumo de aspirina por culpa de los resfriados y primeros brotes catarrosos.

De lo que no cabe duda es que el «señor Manuel» se ha anotado otro «pieno» sensacional. Anunció el «cambio de otoñada» para las vísperas de San Mateo y su augurio se ha cumplido al pie de la letra. Al paso que va, el «señor Manuel», va a ganarse el tratamiento de excelentísimo como vaticinador meteorológico.

El cambio de decoración atmosférica ha coincidido con la clausura de los Juegos Nacionales del Frente de Juventudes, acontecimiento deportivo que ha tenido por escenario ese estadio «de película» que López Cancio, como un consumado prestidigitador, se ha sacado de la manga para asombro y orgullo de los palentinos.

La jornada de ayer resultó brillantísima. De esas estupendas instalaciones deportivas han salido varios campeones nacionales y se ha hecho trizas varias «plus-marcas». Eloia, con otras jerarquías nacionales y autoridades palentinas presidió los actos de clausura. Y los chicarrones atléticos con sus buzos variopintos se han ido ya hacia sus respectivas provincias antes de que les cojan los chaparrones de San Mateo. A todos, nuestra más cordial despedida y que lleven de nuestra ciudad el más grato recuerdo posible.

Por la tarde, en «La Balastera», a pesar de los nubarrones que estuvieron a punto de aguar el primer partido de «puro al revés», que la Liga nos envía, se enfrentaron los dos rivales de la localidad: El Atlético y el «Castilla». A decir verdad, el partido no fué, ni mucho menos, de guante blanco. Y hubo ciertos escarceos de espeleología. Lo decimos por el juego subterráneo y tobillero de algunos jugadores. Ganó el Atlético que está emperrado en «irse p'arriba» como Ramper.

Pues ¡aúpa, Atlético!...

Los que se fueron a los toros de Valladolid regresaron con la cara mohina, pues el «Litri» no pudo dar el «ditrazo» y lo demás, con exclusión de dos faenas de Jumillano, también tuvo tono gris como la tarde.

En conclusión, la jornada dominical no fué de las de bostezo, pues tuvo de todo: exhibiciones olímpicas, partido de puro al revés, revista, cine, baile y... paseo con impermeable y paraguas.

Ahora se inicia la estación de la melancolía, de la saudade y de la calma. ¡Bienvenida al Otoño!

Siguen saliendo abundantísimos regalos en la "Tómbola de Caridad"

Los boletos para el "Biscooter" y demás premios, se expenden en el nuevo local de la Calle Mayor

Sigue la Tómbola de los Pobres, que patrocina «Cáritas Diocesana», su laudable labor en pro del fondo benéfico asistencial de los indigentes palentinos.

A los magníficos estands abiertos durante las pasadas ferias de San Antolín, en la Plaza Mayor y ferial, ha sucedido este nuevo instalado en los bajos de la antigua tienda de don Julián Diez (En la calle Mayor, esquina con la de Martínez de Azcoitia), a donde se han trasladado las actividades de los dos stands, ya cerrados, que funcionaron en las ferias.

En este nuevo local, se despachan mañana y tarde, boletos y pueden los palentinos seguir prestando su valeroso concurso, adquiriendo papeletas que quizá se vean agraciadas con muchos y valiosísimos premios, pues los regalos este año son abundantes y el valor de los mismos extraordinarios, existiendo aún sin entregarse muchos de ellos.

Periódicamente, se han venido celebrando los sorteos extraordinarios de los formidables regalos ofrecidos a los favorecedores de la Tómbola; continuando, sin interrupción, saliendo los regalos a montones, de los premios ordinarios que señalan las papeletas. Como, asimismo, los números consignados al dorso de éstas, que dan derecho a participar en los sorteos extraordinarios, entre los que figuran el correspondiente al magnífico coche «Biscooter», para el cual se vienen distribuyendo muchos números, realizándose dicha rifa el día que, oportunamente, se señalará, y cuyo anuncio ha despertado gran interés, por otra parte justificadísimo, ya que llegar a ser poseedor de un automóvil, es un sueño que puede lograrse.

Así es que sigan animándose los palentinos, y prestando su generosa cooperación a esta Tómbola de caridad, con cuyos fondos se resolverán muchas necesidades de los pobres de la diócesis palentina, a la vez que tal vez se vean favorecidos con uno de los numerosísimos regalos que aún permanecen en el stand de la tómbola, con lo que su caridad estará magníficamente recompensada en la tierra, como así lo estará en el cielo.

Religiosas

Nombramientos del P. Provincial de los Jesuítas

El Padre Alvarez, Superior de Palencia y el Padre Serrano, de Santiago

Un hombre muy querido del pueblo palentino. Un hombre que ha gastado los mejores años de su juventud forjando a los jóvenes congregantes palentinos.

El P. Fernando Alvarez, ha sido nombrado por el R. P. Provincial, Superior de la Residencia de Palencia, de Padres Jesuítas.

Zamorano de nacimiento, pero palentino de corazón. Bien lo ha demostrado. Todos los días, mañana y tarde, se ha sacrificado por realizar las mejoras de los locales que han importado varios cientos de miles de pesetas y que hoy facilitan enormemente las obras de formación y apostolado de la Congregación.

Con sus Congregantes ha realizado una labor maravillosa, con sus visitas a hospitales y asilos. Esto es educativo para los chicos y de consuelo y ayuda para los enfermos y ancianos.

De todos es conocida su afabilidad en el trato y su simpatía sin límites.

Nos congratulamos mucho de este nuevo nombramiento, con el que viene a unirse más a los palentinos, y pedimos al Señor le ilumine y guíe en su nuevo destino.

Los palentinos le prometemos nuestra ayuda y colaboración en las nuevas obras que emprenderá, según el lema de su distintivo, para mayor gloria de Dios y para el bien de Palencia, según su consagración personal al progreso espiritual de nuestra tierra. Enhorabuena y que sea por muchos años.

Lamentamos la marcha del P. Serrano que, supo congraciarse tantas simpatías entre sus paisanos, donde deja gratos recuerdos de su estancia entre nosotros. Igualmente le deseamos muchos aciertos en aquellas tierras compostelanas, donde inició su primer superiorato en 1940. Superior sucesivamente en Orense, León y Palencia, ha desplegado su celo maravilloso en múltiples obras de apostolado y beneficencia, siempre coronadas con éxito.

UN SEMINARISTA PALENTINO DE COMILLAS PIDE AYUDA

Un seminarista palentino, alumno de primero de Retórica, que estudia en Comillas, necesita por una sola vez, la cantidad de 3.500 pesetas para poder continuar sus estudios en esa Universidad Pontificia.

Necesita esta ayuda sólo por este año, pues para los siguientes ha conseguido ya una beca por su conducta ejemplar y su aprovechamiento en los estudios.

San Vicente de Paúl afirma que entre todas las obras buenas, la mejor es ayudar a la formación de un sacerdote.

Agradeceremos cualquier ayuda para él. Hoy de seminarista y mañana de sacerdote, orará por sus bienhechores.

Remita su ayuda a Padre Castro, S. J., Promotor de Vocaciones, Azcoitia, 19. Palencia.

Donativos recibidos

Una familia palentina, 225 pesetas; doña Isabel Díaz de Riaño, 25.

ATENCION

Se vende, traspasa, arrienda, Fonda Herrera. Facilidades de pago. Osorno

Junta Reguladora de Precios y Màrgenes Comerciales

Durante la semana que comprende los días del 19 al 25 de septiembre, continuarán los mismos precios que en la semana precedente.

Palencia, 17 de septiembre de 1955.

El Gobernador Civil

RESIDENCIA-HOGAR
PARA SEÑORITAS UNIVERSITARIAS
ECONOMICA - CONFORTABLE - ALEGRE
Informes: Rda. Madre Superiora. Filipinos, 5 (Tef. 1041) Valladolid

CASA MORRONDO
PALENCIA — MAYOR, 166
Máquinas de escribir - Reparaciones - Abonos conservación - Papelería
Objetos de escritorio

Pida en los establecimientos de ultramarinos
CAFE, CHOCOLATE y ACHICORIA
MERINO
Tanto en las bolsas de Café y Achicoria, como en las tabletas de Chocolate, va el «Sello Comercial» correspondiente

La Medalla de los Juegos Nacionales del Frente de Juventudes a DIARIO - DIA

El sábado por la noche, una comisión de los Juegos Nacionales del Frente de Juventudes, integrada por el coronel D. José Carvajal, jefe del Departamento de Educación Física del F. de J.; y coronel jefe de la Escuela de Educación Física de Toledo; D. Alejandro Higelmo, jefe de Deportes del S. E. U.; y D. Jaime San Román, secretario de la Asesoría Nacional de Educación Física del F. de J. y, asimismo, secretario general de los Juegos, hicieron entrega en nuestra Redacción a D. José Alonso de Ojeda, director de DIARIO-DIA, de la Medalla conmemorativa de estos Juegos Nacionales, tan brillantemente celebrados en Palencia, en atención a la colaboración prestada por la prensa local, para la mayor y mejor difusión de dichas competiciones deportivas.

En este sencillo y, a la vez, emotivo acto, también por dichas personalidades se hizo entrega de la Medalla de los Juegos, a nuestro compañero José María R. de Gopegui «Yaye», por la excelente labor realizada durante los cinco días que duraron las competiciones, como cronista deportivo de las mismas.

CARTELERA

TEATRO PRINCIPAL

Hoy la película en tecnicolor «Bahía negra», tolerada para todos los públicos.

Próximamente la Compañía de Revistas de Casal y Andrés, con el estreno de mayor éxito del año: «De pillo a pillo».

GRAN TEATRO ORTEGA

Funciones 7,45 y 11: Antonio Molina al frente de su espectáculo: «Garbo». ¡Unico día de actuación!

CINE PROYECCIONES

«Nube de sangre».

CINE CASTILLA

«La guerra de los mundos».

CALIFICACION MORAL:

«Bahía negra» (2), «Garbo» (5), «Nube de sangre» (3), «La guerra de los mundos» (2).

Los números que figuran entre paréntesis al final de cada obra, expresan la calificación moral dada por la «Oficina Espectáculos dependiente de la Comisión Episcopal de Ortodoxia y Moralidad: 1: Todos, incluso niños.—2: Jóvenes.—3: Mayores.—3-R: Mayores, con reparo.—4: Gravemente peligrosa.—5: Sin calificar

NOTAS DE ARTE

Exposición de Acuarelas de Antonio Winkelhofer

En la «parrilla» del Hotel «Jorge Manrique», el pintor húngaro, Antonio Winkelhofer ha colgado una colección de magníficas acuarelas. Las flores son el tema único de estos cuadros, en los que claramente se advierte una intención decorativa, pero no en el sentido peyorativo de la palabra, sino dando a lo que puede ser exorno la máxima categoría de estético.

Winkelhofer no es sólo un maestro de la acuarela, dominador de la técnica y magistral en el empleo de la gama cálida, propia de este género, sino que ha plasmado la poesía de las flores y de los búcaros con una delicada armonía.

Todas sus acuarelas rezuman delicadeza y exquisitez. Winkelhofer hace poesía con el pincel, poesía diseñada y de acendrados acentos espirituales.

Gladiolos, margaritas, rosas, hortensias, claveles alhelíes, toda la magia ornamental de la flor, en su prístina e incomparable belleza, ha sido captada delicadamente por el pincel de este notable acuarelista húngaro. Pero no se ha limitado a copiar el policromo ropaje y la perfecta euritmia de estos milagros de la naturaleza, sino que los ha sublimado, poetizado, en magistrales composiciones como, verbigracia, el cuadro titulado «Flores y Mar» y «Florero en la sombra».

La gama ornamental de la floristería —un tema si se quiere manido en pintura, pero eterno y traspasado de belleza—campea con mágica y armoniosa exuberancia en estas bellísimas acuarelas de Antonio Winkelhofer, cuya calidad pictórica está por encima de toda controversia.—B.

Los Juegos Florales de Castilla y León

El Jurado concede la Flor Natural al poeta Adriano del Valle, director de «Primer Plano»

Valladolid, 18.—El Jurado calificador de los Juegos Florales de Castilla y León, organizados por la Asociación de la Prensa, de Valladolid, que se celebrarán el próximo viernes en el Teatro Calderón de la Barca, con motivo de la feria de San Mateo, ha dado su fallo, concediendo la Flor Natural y primer premio de la especialidad de verso, dotado de 10.000 pesetas, a Adriano del Valle, director de la revista «Primer Plano». El premio ha sido concedido al poema que lleva por título «Por Castilla y por León». Un premio segundo de 5.000 pesetas, ha sido declarado desierto y otro de 3.000, concedido a don Lorenzo Guardiola Tomás, de Jumilla (Murcia). Dos accésit de 2.500 pesetas han sido otorgados a don Manuel Pinillo de Cruella, de Zaragoza, y don Antonio Gamoneda, de León.

El jurador encargado de calificar los trabajos de prosa, a los cuales se otorgarán también importantes premios, no ha terminado su labor.—Cifra.

ESCENARIOS Y PANTALLAS

Despedida de Zori-Santos-Codeso en el Ortega

Estreno de "Tres caballeros" y reposición de "Metidos en harina"

Con el estreno de «Tres caballeros» y la reposición de «Metidos en harina», ambas obras de Manuel Báez y música del maestro Morcillo, ha dado por terminada su actuación en este Teatro, la Compañía de Revistas de Zori, Santos y Codeso.

No cabe duda que los jóvenes y popularísimos caricatos —esta calificación les cuadra mucho mejor que la de actores cómicos— gozan del favor popular y que tienen un público de entusiastas adeptos que ríe a mandíbula batiente sus gracias y visajes.

Las obras que llevan en su repertorio son casi todas «cortadas a la medida», como los trajes de sastrería, a fin de que los tres cómicos puedan lucir sus habilidades y trucos escénicos.

«Tres caballeros» es una revista como tantas otras, con un libreto basado en un equívoco —tres paletos que llegan a la capital y se hospedan en un hotel de lujo son confundidos con el novio y los productores de una famosa «estrella» de cine— y esto da lugar a las consabidas escenas «astrakanescas» y situaciones cómicas. Hay más libro que música, cuando la lógico en este género debiera ser a la inversa.

«Metidos en harina» ha sido uno de los grandes éxitos de este «triunvirato de la hilaridad». Una obra de corte sainetesco, con tipos barriobajeros convencionales pero que indudablemente tiene más «chispa» que otras, sin que la música de Morcillo tenga nada de particular.

Flojitas las obras. Pero Zori, Santos y Codeso las salvan con sus recursos de caricatos que ponen toda la carne en el asador para divertir a su público de incondicionales. Es evidente que lo consiguen, a juzgar por las risas y las ovaciones. El conjunto se advierte enseguida que, de propio intento, se le ha confiado una misión de mero complemento. Aquí sólo brillan los tres «ases» de la risa: Zori, Santos y Codeso. Los demás, son simple relleno.—B.

DIARIO DE AVISOS

FARMACIA DE GUARDIA.—Durante la semana está de guardia la farmacia de don Agricio Herrero Godos, Mayor Principal, 42).

CUPON PRO CIEGOS

Lista del número premiado del "Cupón Pro Ciegos", correspondiente al sorteo celebrado el día 17 de septiembre de 1955.

Premiado con 50 pesetas, número 472, y con 5 pesetas, todos los terminados en 72.

REGISTRO CIVIL

NACIMIENTOS. — Teodora Lucía Marín Tapia, de Lucilo y Angeles, Plaza Abilio Calderón, 2; María Dolores Bretón Romeo, de Ernesto y María Antonia, Obispo Fonseca, 3; Luis García Merino, de Onofre y Florencia, Grupo de la Piel; María Cirila Santiago Naveros, de Miguel y Josefa, Residencia Ramírez.

DEFUNCIONES. — Fidencia García Ruiz, de 86 años, viuda, Valentín Calderón, 19; Valentina Rebollar Ortega, de 45 años, casada, Becerro de Bengoa.

¿Es usted una de ellas?

Se calcula que hay en España 4.321.000 señoras que tienen algún mueble de su casa con manchas, rozado o sin brillo y se preguntan con qué podrían restaurarlo. Si es usted una de ellas, le agradará saber que puede dejarlos como nuevos limpiándolos con GLASOL. Es un producto moderno que quita las manchas de los muebles, hace desaparecer las rozaduras y restaura el brillo perdido, haciéndoles parecer recién barnizados. Pruébelo usted. GLASOL se vende en droguerías.

SUCESOS LOCALES

DETENIDO. — Por insolentarse contra la fuerza pública, desobedecerla y ofrecer resistencia, ha sido puesto a disposición del Gobernador Civil, quien decretó le fuera impuesta la multa de 200 pesetas, el vecino de esta capital, Jesús San Saturnino Salas, de 25 años, soltero, que en la Casa de Socorro fué asistido de intenso ataque de alcoholismo agudo.

AGREDIDA. — Por Alicia Gómez Fernández, de 25 años, soltera, camarera de hotel, ha sido denunciado en la Comisaría de Policía Luis María Vielva Vielva, de 20 años, soltero, sereno del mismo hotel que la compareciente, que hizo objeto a aquella de una agresión, al discutir por motivos de servicio, causando a aquélla una contusión con gran hematoma en la región parietal izquierda, de pronóstico leve, de la que fué curada en la Casa de Socorro.

MORDIDO POR UN PERRO. — Cuando transitaba por la carretera de Valladolid, el niño de 14 años, Julián Doce Rojo, fué acometido por un perro que salió de la fábrica de embutidos propiedad de don Julián Sánchez, causando al pequeño una herida contusa de 3 centímetros de extensión, en la pierna izquierda, lesión que fué calificada de pronóstico reservado por los facultativos de la Casa de Socorro, donde fué asistido.

BICI DESAPARECIDA. — El vecino de esta localidad, Abelardo Bercianos Núñez, de 18 años, domiciliado en el Barrio del Otero, ha denunciado que, mientras realizaba un encargo en una casa sita en la calle Martín Calleja, dejó a la puerta de la misma una bici, propiedad de Aurelio Celada, y prestada por éste al compareciente, valorada en 1.250 pesetas, la cual había desaparecido cuando salió de la casa.

La policía realiza gestiones para averiguar el autor del hecho.

LESIONADOS. — El personal de servicio en la Casa de Socorro, ha prestado asistencia médica a los siguientes lesionados:

Emilia Martín, de 8 años, que sufría herida inciso punzante en la planta del pie izquierdo, producida casualmente.

Nemesio Criado, de 31 años, herida contusa con pérdida de substancia, en el brazo izquierdo, causada al caerse con una moto.

Víctor Cordón, de 4 años, colapso cardíaco.

José Luis Ibáñez, de 21 años, ataque epiléptico.

Germán Rivera, de 33 años, herida contusa en la región palmar con fractura del 5.º metacarpiano, luxación en el hombro izquierdo y probable fractura del húmero.

José Luis Martín, de 3 años, herida contusa en el párpado superior, causada por caída casual.

Angelines González, de 11 años, herida contusa en el párpado superior del ojo derecho, por caída casual.

Aproveche esta oportunidad montando en su Camión un motor
BARREIROS DIESEL
pídalos en
Auto Repuestos Palencia
Calle Burgos, 15 Teléfono 2313
ENTREGAS RAPIDAS
REPRESENTANTE GENERAL:
JOSE LUIS RUIZ MARTINEZ
BURGOS
TALLER DE MONTAJE Y ENTRETENIMIENTO:
Talleres Asturias

A PLAZOS Y CONTADO - LAS MEJORES MARCAS DE **RELOJES SUIZOS** GARANTIZADOS
PIDA CATALOGO GRATIS A LA CENTRAL RELOJERA, Hª APART. 39 - ZAMORA

MATERIAL DE OFICINA, EN I. G. DIARIO-DIA

Primer aniversario de la señora

Doña Eladia Solórzano Calba

VIUDA DE YAGUEZ

Terciaria del Carmen y perteneciente a varias Cofradías

que falleció en Palencia, el día 20 de Septiembre de 1954

Después de haber recibido los Santos Sacramentos y la Bendición de Su Santidad

D. E. P.

Sus nieto don Manuel Betegón Yagüez; nieta política doña María del Pino Baeza Morales; biznietos María del Pino, Andrea María, Eladia María, María Francisca, Manuel y María José; hermanos políticos don Juan Alonso Villalobos y doña María Varona Palacios (Viuda de Yagüez), sobrinos y demás familia,

SUPLICAN una oración por el eterno descanso de su alma, por cuya obra de caridad cristiana les vivirán agradecidos.

La Misa de funeral por su eterno descanso, se celebrará a las diez de la mañana, en la Iglesia Parroquial de Nuestra Señora de la Calle.

M.C.D.2022

Deportes

Suplemento deportivo de DIARIO-DIA. Jornada del domingo día 18 de Septiembre de 1955

El Madrid, venció por 2-1 al Atlético de Bilbao

Empate en Las Corts

Merecida igualada del Atlético de Madrid frente al Barcelona

El primer gol madrileño se marcó faltando 8 minutos para terminar

Barcelona, 18.—Barcelona, 2; Atlético de Madrid, 2.

Bajo las órdenes de Arqué los equipos se alinean de la manera siguiente:

Barcelona: Ramallets; Seguer,

PAZOS

Brugué, Segarra; Flotats, Bosch; Mandi, Villaverde, Kubala, Suárez y Manchón.

Atlético de Madrid: Pazos; Martín, Herrera, Cobo; Hernández, Buendía; Miguel, Molina, Escudero, Agustín y Collar.

El Atlético ha merecido el empate. A los siete minutos, Suárez inicia un gran avance, burlando uno tras otro a sus contrarios, y ya cerca del poste derecho, ante la salida de Pazos, retrasa la pelota a Villaverde que no tiene más que empujarla para marcar el primer gol. Finaliza el primer tiempo con el resultado de uno cero a favor del Barcelona. En la segunda parte, Villaverde, a pase de Flotats, tira raso y pese a ser rozado el balón por el meta atlético, se convierte en el segundo gol barcelonista.

El partido parece decidido cuando el Atlético se lanza al ataque, fruto del cual es una falta que se señala contra el Barcelona a los 37 minutos, por entrada de Bosch a Agustín junto a la banda. Lo lanza el mismo Agustín, que pasa a Molina, el cual centra, saliendo en falso Ramallets para que Collar marque a meta batida el primer tanto de su equipo. Desconcierto barcelonista. Fruto del mismo es el segundo tanto atlético que significa el empate, alcanzado a los 42 minutos por Molina, que avanza, aprovechando dos fallos consecutivos de la defensa azulgrana, para solo ante Ramallets, fusilar el gol.—Alfil.

Fueron expulsados Gainza y Molówny

LLENO COMPLETO EN CHAMARTIN

Real Madrid, 2; At. de Bilbao, 1.

Real Madrid: Alonso; Navarro, Marquitos, Lesmes; Muñoz, Zarraga;

DI STEFANO

Molowny, Pérez Páyá, Di Stéfano, Rial y Gento.

At. de Bilbao: Carmelo; Orúe, Garay, Canito; Mauri, Maguregui; Arteche, Marcaida, Arieta, Uribe y Gainza.

Arbitró el colegiado señor Sanz.

El Estadio Bernabéu presentó un lleno completo.

El Madrid ha vencido por dos goles a uno a los jugadores bilbaínos en un primer tiempo de juego bastante aceptable y con dominio alterno. Fué el único período en que se pudo ver algo de fútbol, porque en la segunda parte, a consecuencia de una entrada de Gainza a Lesmes que terminó con la expulsión del terreno del capitán bilbaíno, el juego degeneró convirtiéndose en duro y violento. Más tarde se consuma otra expulsión, la del extremo Molowny por entrada a Garay. Esto terminó de desconcertar a los jugadores y poco después se pitó el final del encuentro.

El Madrid vió abierto el marcador al minuto y medio de juego al aprovechar Di Stéfano un servicio de Molowny que el delantero centro madridista supo aprovechar para enviar cruzado y raso dentro del marco bilbaíno. Con este tanto, el Madrid se desenvolvió más fácilmente, pero sin embargo no se entregó el Atlético de Bilbao, que respondió atacando y teniéndose que emplear la defensa madridista continuamente, creciendo el

ARIETA

dominio conforme iba avanzando el partido. A los 21 minutos, en un avance del ataque madridista dió lugar a un centro de Gento, que llegó hasta Rial quien remata de cabeza cerca del marco bilbaíno, Pérez Payá se encuentra dentro de la trayectoria de la pelota y ésta choca en su cuerpo desviándola dentro del marco; es el segundo gol del Madrid, con lo que parece afianzar su triunfo. En este tiempo, Zárraga sufrió un encontronazo con un jugador adversario lesionándose en la ceja izquierda, donde hubo que darle un punto de sutura. Con dominio bilbaíno finalizó el primer tiempo.

En el segundo degeneró el juego ya desde los primeros momentos. Además la nervosidad del árbitro complicó la situación. Sus continuos manoteos, nada aclaraban. En un ataque bilbaíno, Gainza pasó al ala derecha y cuando trata de centrar, en vez de dar al balón pega en una pierna a Lesmes armándose el gran alboroto que termina con la expulsión del jugador bilbaíno, en medio de una bronca imponente. El dominio del Atlético de Bilbao continúa a ratos despejando bien la defensa madridista y en ocasiones se producen avances de Di Stéfano o Gento, que casi siempre son cortados por el árbitro. A los 32 minutos, un avance llevado por Marcaida y Arteche por el lado izquierdo, termina con un centro de éste, que recoge Uribe, quien cruza el balón a Arieta y éste a su vez lanza un tiro cruzado que entra en el marco convirtiéndose en el único gol del Atlético. Después se registran avances sueltos del Madrid que mueren casi siempre en la defensa bilbaína.

Molowny se dispone a pasar la pelota y da una patada en la pierna izquierda de Garay. Por este motivo el árbitro expulsa también a Molowny. Poco después termina el encuentro con el triunfo madridista.—Alfil.

OPINAN LESMES Y GAINZA

Madrid, 18.—En los vestuarios, el jugador madridista Lesmes, manifestó que estaba completamente seguro de que el golpe que le dió Gainza fué completamente sin querer y que no había en ello mala intención; así lo hizo saber incluso ante periodistas bilbaínos.

Por su parte Gainza manifestó que sentía mucho lo ocurrido, pero que no había tocado con el pie a Lesmes. Este cayó al suelo, pero sin haberle dado golpe alguno.—Alfil.

Victoria canaria en RIAZOR

El Coruña jugó un pésimo partido

La Coruña, 18.—Deportivo, 1; Las Palmas, 2.

Alineaciones. — Deportivo: Otero; Rodolfo, Manín, Iruzquieta; Botana, Cuenca; Arsenio, Bazán, Juan, Lechuga y Tino.

Las Palmas: Castellanos; Jaco, Beltrán, Marcial; Villar, Naranjo; Atienza, Vázquez, Ricardo, Pena y Macario.

Arbitró muy bien el señor Azón.

La Unión Deportiva Las Palmas mereció el triunfo obtenido.

En el primer minuto de juego, se produjo el primer tanto del conjunto forastero. Fué a consecuencia de un magnífico centro del extremo izquierdo, que Ricardo remató de cabeza, enviando el balón al fondo de la red.

A los doce minutos, en una de las pocas jugadas ligadas por la delantera del Deportivo, Bazán remató una bonita jugada de Lechuga y Arsenio, consiguiendo el gol del empate.

En la segunda parte, el Deportivo jugó todavía peor que en la primera. A los 22 minutos, el conjunto ca-

BAZAN

nario aumenta el marcador, como consecuencia de una jugada igual a la que había valido el primer tanto, pues otro centro del extremo izquierdo, lo remató de cabeza también Ricardo, para obtener el segundo gol, que fué el resultado definitivo.

RESULTADOS Y CLASIFICACIONES

PRIMERA DIVISION

Resultados:

Sevilla-Español	4-0
Barcelona-Atlético de Madrid	2-2
Valencia-Celta	6-0
Coruña-Las Palmas	1-2
Real Madrid-Atlético de Bilbao	2-1
Valladolid-Cultural Leonesa	3-0
Hércules-Real Murcia	2-1
Alavés-Real Sociedad	1-1

Clasificación

	J.	G.	E.	P.	F.	C.	Pn.
1.—Las Palmas	2	2	0	0	4	1	4+2
2.—Atlético de Madrid	2	1	1	0	11	2	3+1
3.—C. F. Barcelona	2	1	1	0	4	3	3+1
4.—Atlético de Bilbao	2	1	0	1	7	3	2
5.—Valencia	2	1	0	1	6	2	2
6.—Valladolid	2	1	0	1	6	4	2
7.—C. Leonesa	2	1	0	1	4	4	2
8.—Murcia	2	1	0	1	6	6	2
9.—Real Madrid	2	1	0	1	3	4	2
10.—Sevilla	2	1	0	1	4	7	2
11.—Español	2	1	0	1	4	7	2
12.—Celta	2	1	0	1	3	7	2
13.—Hércules	2	1	0	1	2	10	2
14.—Real Sociedad	2	1	0	1	2	3	1—1
15.—Alavés	2	0	1	1	2	5	1—1
16.—Coruña	2	0	0	2	5	7	0—2

SEGUNDA DIVISION

GRUPO PRIMERO

Resultados:

Eibar-Osasuna	2-2
Baracaldo-Gijón	2-6
Sabadell-Ferrol	4-1
Lérida-Zaragoza	1-3
Oviedo-Logroñés	3-1
La Felguera-Caudal	2-1
Indauchu-Tarrasa	4-2
Sestao-Santander	0-3

Clasificación

	J.	G.	E.	P.	F.	C.	Pn.
1.—Real Gijón	2	2	0	0	7	2	4+2
2.—Zaragoza	2	2	0	0	7	2	4+2
3.—Santander	2	1	1	0	3	0	3+1
4.—Oviedo	2	1	1	0	4	2	3+1
5.—Osasuna	2	1	1	0	5	3	3+1
6.—Eibar	2	1	1	0	4	3	3+1
7.—Caudal	2	1	0	1	5	2	2
8.—Indauchu	2	1	0	1	4	3	2
9.—Sabadell	2	1	0	1	5	5	2
10.—La Felguera	2	1	0	1	3	4	2
11.—Tarrasa	2	0	1	1	3	5	1—1
12.—Lérida	2	0	1	1	2	4	1—1
13.—Ferrol	2	0	1	1	2	5	1—1
14.—Baracaldo	2	0	1	1	2	6	1—1
15.—Logroñés	2	0	0	2	2	6	0—2
16.—Sestao	2	0	0	2	0	7	0—2

GRUPO SEGUNDO

Resultados:

Jaén-Betis	1-0
Extremadura-España Industrial	5-3
Atlético de Tetuán-Mestalla	1-0
Tenerife-España de Tánger	2-0
San Fernando-Badajoz	1-0
Jerez-Cádiz	3-1
Granada-Málaga	2-2
Castellón-Plus Ultra	2-4

Clasificación

	J.	G.	E.	P.	F.	C.	Pn.
1.—Jaén	2	2	0	0	3	1	4+2
2.—San Fernando	2	2	0	0	3	1	4+2
3.—Plus Ultra	2	2	0	0	6	3	4+2
4.—Extremadura	2	2	0	0	7	4	4+2
5.—Jerez	2	1	0	1	4	3	2
6.—Badajoz	2	1	0	1	3	2	2
7.—Tenerife	2	1	0	1	3	2	2—2
8.—España de Tánger	2	1	0	1	5	4	2
9.—Mestalla	2	1	0	1	2	2	2+2
10.—España Industrial	2	1	0	1	6	6	2
11.—Atlético de Tetuán	2	1	0	1	2	3	2
12.—Málaga	2	0	1	1	3	4	1—1
13.—Granada	2	0	1	1	4	6	1—1
14.—Cádiz	2	0	0	2	2	5	0—2
15.—Betis	2	0	0	2	1	3	0—2
16.—Castellón	2	0	0	2	3	7	0—2

El Valladolid derrotó por 3-0 a la Cultural Leonesa

Valdés, Tini y Murillo lograron los goles

Valladolid, 18.—Valladolid, 3; Cultural Leonesa, 0.

Valladolid: Saso; Matito, Lesmes, Losco; Gallet, Lolo; Cerdá, Domingo, Murillo, Tini y Valdés.

Cultural Leonesa: Amaro; Calo, Ponte, Chiqui; Barbeito, Foces; Mi-

LESMES

che, Rabadán, César, Vallejo y Pueyo.

El partido se jugó a las once y media de la mañana para que no coincidiera con la corrida primera de feria de San Mateo.

Después de lucirse Amaro en dos o tres intervenciones muy seguras, a los veinte minutos, sacó un córner abierto Cerdá, recogió Valdés y de un tiro imponente por la izquierda marcó el primero. La delantera leonesa se esfuerza por traspasar la línea defensiva del Valladolid sin conseguirlo. En dos ocasiones Vallejo está a punto de marcar y también Pueyo pierde una buena ocasión. Al disputarse un balón resulta ligeramente lesionado, teniendo que ser retirado a la banda, Ponte.

La segunda parte fué de las mismas características. A los doce minutos sorprende Tini a los jugadores contrarios y en escapada espectacular, perseguido y acosado, de un tiro de cabeza pasa la pelota por encima de Amaro. A los treinta y cinco minutos consigue el Valladolid el tercero por medio de Murillo.

Destacaron por el Valladolid, Saso,

SASO

Lesmes, Murillo y Gallet. Por la Leonesa Vallejo, Rabadán y Barbeito.

Arbitró Asensi bien, sin ninguna protesta.—Alfil.

ESCRIBANIAS DE LUJO. ARTISTICOS MODELOS, EN I. G. DIARIO-DIA

HERCULES, 2 MURCIA, 1

Magritas y Meckerle destacaron por los murcianos

Alicante, 18.—Hércules, 2; Real Murcia, 1.

Hércules: Campillo; Estenoaga, Navarro, Santos; Alvarín, Zamorita; Pitarch, Xirau, Meckerle, Rodríguez y Armengol.

Real Murcia: Echezarreta; Ferrándiz, Basaco, Insa; Valle, Moña; Mangui, Magritas, Badenes II, Gallardo y Pallarés.

Arbitró, con muchos errores, el colegiado Sr. Mosquera.

A los cuatro minutos de iniciarse el juego inauguraba el marcador el conjunto alicantino, Rodríguez, tras burlar a la defensa contraria, hace entrega del esférico a Meckerle, quien de un tiro con la izquierda batió a Echezarreta. Un minuto más tarde,

MECKERLE

Pitarch, en jugada personal, se interna y se sitúa ante el marco murciano y de tiro raso consigue el segundo tanto blanquiazul. A los 35 minutos, Magritas burla al defensa central local, avanza y dispara a bocajarro, marcando el dos a uno, que sería el resultado definitivo.

Por el Murcia, el mejor elemento fué el interior Magritas. Por el Hércules Meckerle. La tripleta defensiva, muy dura.

El arbitraje del Sr. Mosquera con muchas deficiencias.—Alfil.

El Campeonato mundial de fútbol

Bruselas, 18. — La Comisión ejecutiva de la FIFA reunida en esta capital para su sesión anual, ha tomado hoy una serie de medidas referentes a la organización del próximo Campeonato Mundial de Fútbol (Copa Jules Rimet), que será disputada en 1958, en Suecia.

La nueva fórmula redactada por la Comisión organizadora fué aprobada. Aunque el sistema de eliminatorias no ha sido cambiado, la forma de designar cabezas de grupo en la serie final será sustituído por una serie de grupos de cuatro equipos, en la que cada equipo deberá jugar contra todos los demás.

Cecilio Conditi, delegado de la Argentina, que tomó posesión como vicepresidente al comenzar la sesión, pidió que se permita a Sudamérica enviar a las finales cuatro equipos en vez de dos. Esta petición fué relegada con la opinión en contra de los delegados europeos en la Comisión de la Copa del Mundo.

También se pidió a la Confederación sudamericana que pague tan pronto como sea posible el cinco por ciento de taquillas de las series eliminatorias de la Copa del Mundo del año pasado, a la FIFA.

La Comisión decidió también montar el próximo torneo internacional de juveniles en 1956, en Hungría; y desde 1957 en adelante, dejar la organización de este torneo a las Federaciones regionales y sudamericana.

Finalmente, la Comisión rechazó las demandas de Turquía e Israel para que se las considere afiliadas europeas. Ambas naciones, continuarán, por tanto, en el grupo asiático.—Alfil.

La Real Sociedad sacó un punto de Mendizorroza

Buena labor de la defensa donostiarra

Vitoria, 18.—Alavés, 1; R. Sociedad, 1.

Alavés: Carlos; Sanz, Erezuma, Gorospe; Gaiku, Ibarra; Primi, Echeandía, Arburiza, Echániz y Erdocia.

R. Sociedad: Bagur; Gordejuela, Suárez, Elizondo; Larrabeiti, Pepo-rro; Pérez, Sarasqueta, Igoa I, Laguardia y Echeveste.

Arbitró el Sr. Zariquiegui con algunos errores.

A los 33 minutos, en una jugada en la que el portero hizo una salida falsa, Primi le ganó la acción y envió el esférico a las mallas.

A los 19 minutos, en un servicio suave de Sarasqueta, que Laguardia no tuvo más que empujar el balón para colocarlo fuera del alcance de Carlos, consiguió la Real el empate. El tanto dió un mayor brío a los guipuzcoanos. Se llegó al final con el empate a un tanto.

De los forasteros, bien la defensa y el medio Larrabeiti. En la delantera destacó el extremo Echeveste.—Alfil.

La goleada de la jornada la encajó el Celta en Mestalla

Absoluta superioridad del Valencia en el que reapareció Wilkes con éxito

Valencia, 18. — Valencia, 6; Celta, 0.

Valencia: Timor; Quincoces, Sendra, Sócrates; Pasieguito, Magriñán; Mañó, Fuertes, Wilkes, Buqué y Antó.

Celta: Adauto; Quinocho, Cantero, Botero; Juan Francisco, Villar; Azpeitia, Olmedo, Mauro, Cerdá y Torres.

Arbitra el colegiado catalán señor Balcells.

De salida hay un par de jugadas muy brillantes de Antó y Buqué, que no tienen consecuencias. Se registra a poco un aparatoso choque entre Buqué y Juan Francisco, quedando ligeramente lesionado el jugador céltico. A los 19 minutos es inaugurado tanto de Fuertes. Se el marcador con un inicia la jugada en el lado de Mañó quien pasa la pelota a la otra banda y remata Antó, rechazando un defensa y Fuertes, de cabeza, empalma el balón a la red. A los 27 minutos, Wilkes consigue el segundo tanto del Valencia, en una combinación Fuertes-Mañó con pa-

WILKES

se final al holandés, quien fusila a placer el segundo tanto. Se llega al descanso con el resultado de 2-0 a favor del Valencia.

En la segunda parte siguen imponiéndose los valencianos y el partido decae en interés. A los 9 minutos, un centro de Mañó lo remata Fuertes y el rechace del portero lo empalma Wilkes y le vale el tercer tanto local, un gol muy espectacular que fué largamente aplaudido. A los 25 minutos se produce un tanto entre Mañó y Antó, que el árbitro anula por fuera de juego. Tres minutos después Antó consigue el cuarto tanto en claro fuera de juego que el árbitro no señala a pesar de las reiteradas señales que le hace el juez de línea. A los 34 minutos, Fuertes recibe un balón y encontrándose situado frente al marco, salva con habilidad al portero pasándole a éste la pelota por encima y consiguiendo el quinto tanto. Dos minutos más tarde Wilkes empalma un gran tiro desde fuera del área y consigue el sexto y último gol valenciano.

Como se deduce del tanteo, el partido ha sido de superioridad absoluta del Valencia, que no ha pasado por peligro alguno en ningún momento. Sus hombres más destacados han sido el delantero centro Wilkes y los extremos. También ha brillado a ratos Fuertes, que ha conseguido dos goles muy buenos. Han jugado de manera irregular los medios y los defensas, aunque en verdad no les han inquietado los delanteros contrarios. El Celta ha producido poca impresión. Ha jugado bastante en el centro del campo, pero se ha mostrado ineficaz en el remate. El portero, a pesar de los goles, ha sido su jugador más destacado en el equipo céltico.

El arbitraje de Balcells, discreto.—Alfil.

GANE AMIGOS

y haga prosperar sus negocios, aumentando a la vez su prestigio personal y su radio de actividades, con un procedimiento tan sencillo como el de leer cada vez la revista DOLAR, portadora de consignas, consejos y ejemplos estimulantes para triunfar y ser felices. Su lectura es aleccionadora, amena e interesante. Suscripción: 50 pesetas al año. Mande cinco pesetas a DOLAR. Apartado 661, Madrid, y recibirá dos ejemplares distintos, que le entusiasmarán.

El Sevilla derrotó ampliamente al Español

Se lesionó el meta del equipo catalán, Domingo

La delantera españolista falló el remate

Sevilla, 18.—Sevilla, 4; Español, 0.

Sevilla: Bustos; Guillamón, Campanal, Valero; Ramoni, Riquelme; Liz, Arza, Lóren, Domenech y Pahuet.

Español: Domingo (Soler); Argilés, Catá, Faura; Gamir, Casamitjana; Arcas, Marcet, Paseiro, Piquín y Moreno.

Comenzó el partido con juego alterno y un disparo de Lóren roza el poste. Poco después, en magnífico servicio de Lóren a Arza se estrella la pelota en el travesaño. Algún ligero dominio de los locales durante

ARZA

unos minutos, pero los españolistas cortan con éxito todos los ataques locales, hasta que a los 20 minutos, contraatacan los del Sevilla, principalmente por medio de su línea media que está jugando muy bien. Prosigue el encuentro con ligero dominio forastero, pero la delantera españolista se muestra muy poco rematadora, fallando un buen momento a los 25 minutos. A los 33, se interna Arza dispara cuando sale Domingo, pegando la pelota en el palo alto y chocando los dos jugadores. El portero catalán tiene que ser retirado del campo y es sustituído por Soler. A los 37 minutos, chuta Piquín y el balón da en el poste. Contraatacan los sevillistas y se produce una «melé» ante el marco catalán. Un gran disparo de Campanal roza el palo y poco después Bustos detiene un gran chut de Paseiro. A los 41 minutos, Guillamón corona un magnífico sprint y de un chut formidable marca el primer tanto. Se llega al descanso con el resultado de 1-0 a favor del Sevilla.

En la continuación, Soler echa a córner un disparo de Arza a los 15 minutos y poco más tarde se producen sendos remates peligrosos de Lóren y Arza. Bustos para de rodillas un gran tiro de Piquín y a los 20 minutos, Catá derriba a Lóren cuando éste iba embalado hacia la puerta. A los 23 minutos, Pahuet centra y Lóren y éste a Arza, quien marca el segundo tanto de cabeza. En un saque, Riquelme consigue el tercer tanto al empalmar un servicio de Domenech. Poco después, Domenech centra a Pahuet y éste consigue el cuarto de tiro cruzado.

Destacaron por el Sevilla Valero, Lóren y Arza. Por el Español, Gámir, Catá y Piquín. El señor Novella realizó un buen arbitraje.—Alfil.

LA LESION DE DOMINGO

Sevilla, 18.—El portero españolista Domingo fué asistido en la enfermería del Sevilla por el titular del club señor Leal. Padece una fuerte contusión en la región lumbar y fué vendado fuertemente. Naturalmente,

DOMENECH

el vendaje no le será levantado al jugador catalán hasta su llegada a Barcelona en donde será sometido a un nuevo reconocimiento.—Alfil.

ARTICULOS DE OFICINA, EN I. G. DIARIO-DIA

M.C.D.2022

Victoria justa del Atlético de Palencia sobre el Castilla por 4-2

En la primera parte se produjeron algunos reprobables hechos antideportivos

Fusté marcò tres tantos y Marcelo el otro, para el Atlético, y Hermosa los del Castilla

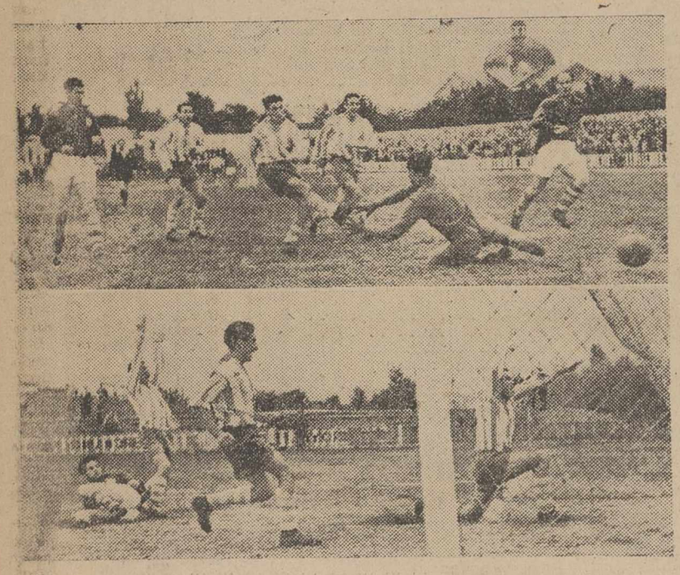

LOS DOS GOLES DEL "CASTILLA".--He aquí los momentos en que el equipo rojiblanco batía, por dos veces, la portería atlética. Mario se entretuvo, y el tanto llegó.--En la otra fotografía, se observa la alegría de los "castillistas" al marcar.—(Fotos Payá).

TORMENTAS

Nos equivocamos. O, mejor, se equivocó el «zahorí», que nos había asegurado que no habría tormenta. La hubo, en gordo, y por partida doble. Fué la primera, aparatosa y con lluvia abundante, la que, dos horas antes de comenzar el partido, cayó sobre Palencia, lo cual, como es natural, tuvo que restar público, aunque la entrada fué bastante apreciable. Con ser muy fuerte esta tormenta, no fué la mayor.

Porque la mayor estaba guardadita —como nos sospechábamos— en el interior del campo, cuando los dos equipos estaban jugando, y uno de ellos, el Castilla para más señas, es decir, —queremos ser más exactos— algunos de los jugadores del Castilla —los de siempre— iniciaron una actuación tan antideportiva y descarada, «jaleada» por una ínfima minoría de los graderíos, que hizo derivar el partido, y el descanso, en escándalo, que entra de lleno en la sección de «sucesos», por lo que al cronista deportivo, si de deporte ha de escribir, no tiene nada que hacer constar, sino que «por quien corresponda», se tomen las medidas necesarias para que no se repita.

Claro está —insistimos en el hecho porque fuimos entonces muy machacones— que la causa de esto está en que no se haya hecho ningún caso a la opinión que, recogiendo la de la inmensa mayoría de los aficionados palentinos— expusimos en nuestras columnas antes de la llegada de esta temporada, en el sentido de que nuestra Capital sólo debiera tener un único club. Porque no es posible evitar, y a nosotros no nos parece mal, sino cosa lógica, que al existir dos, haya partidarios de uno y de otro. Tanta razón tienen para apoyar a su club los «castillistas» como los «atléticos». Pero, al llegar a la realidad, ésta nos dice que las pasiones se excitan demasiado, y se llega al escándalo que se armó el domingo en las postrimerías del primer tiempo.

Esto es lo lamentable. Que por un mal entendido amor a un club se llegue al error de no dar cuartel al contrario, insultándole en todos los terrenos, y ampliando estos insultos al sector del público que, pagando una entrada, acude a ver fútbol, a ver un deporte que no aparece por parte alguna.

Como es lamentable también, que en este revoltijo de nervios, salgan malparados, no los causantes del desaguisado, sino los que siempre se comportan deportivamente cien por cien. Y así, Tito, del «Castilla», deportista puro, que juega por hacer deporte y por su amor al fútbol y a su club, saliera trasquilado, y no menos le sucedió a Vázquez, del Atlético.

Ahora bien. ¿Se quisieron, a toda ultranza los dos Clubs? Ahí, están las consecuencias. Consecuencias que vemos muy difíciles de evitar. Porque ¡váyales usted a algunos con la recomendación de que en fútbol debe ganar, normalmente, el que juegue mejor, que en el deporte debe triunfar el que más méritos tenga! Porque empezarán por negar toda validez al contrario, aunque la evidencia esté a la vista de todos.

Y nos parece que hemos escrito demasiado sobre esta lamentable faceta del partido Castilla-Atlético.

EL PARTIDO

Comprenderá el lector que después del anterior preámbulo tengamos muy mermadas las ilusiones de pasar a describir lo que fué el partido, pero la obligación hay que cumplirla, aunque seremos breves.

A las órdenes del vallisoletano Tomás —que naufragó completamente entre la tormenta, porque estuvo totalmente falto de autoridad todo el partido, y ello agravó la cosa— los equipos se alinearon así:

CASTILLA. — Montoya; José, Luciano, Isidro; Medina, Tito; Emilio, Abad, Mauro, Hermosa y Franquillo.

ATLETICO DE PALENCIA.—Pampols; Nino, Brianzó, Mario; Zuloaga, Váquez; Jesusín, Marcelo, Fusté, Madorrán y Pintós.

En el primer minuto se produce el primer córner contra la meta de los morados, que no tiene consecuencias. A los tres minutos, hace una falta el Castilla dentro del área. El árbitro la castiga con golpe indirecto. La saca Marcelo, que cede a Fusté, y este marca, imparablemente, el primer gol para el Atlético. Lo protestan fuertemente los del Castilla, que rodean al árbitro, le agarran, le vapulean, y otros hasta le hacen alguna «caricia» por las piernas, sin que el juez se inmute ni imponga su autoridad.

A los diez minutos hay una bonita jugada de Pintós y Fusté, pero éste, a última hora, desperdicia. Tres minutos después, el mismo Fusté estrella un fortísimo tiro, a portero batido, en la misma escuadra. Domina el Atlético. Se sacan dos córners contra el Castilla, sin consecuencias. Hay avances del Castilla, que mueren en la defensa contraria.

A los 35 minutos llega el empate. Tontea Mario con el balón, en su misma área, y Hermosa, muy oportunamente, y con gran codicia, le arrebata el esférico, ganándole luego en velocidad y marca el gol de la igualada.

Se crece el Castilla, crecen también las brusquedades a que antes hemos aludido, y un minuto después, el mismo Hermosa aprovecha un fallo del portero Pampols, y se adelanta en el marcador, al ponerlo 2-1 a su favor. Después de tirarse otro córner contra el Castilla, se llega al final de la primera parte, sin más variación, y con ventaja para el Castilla, por 2-1.

SEGUNDA PARTE

Los primeros 30 minutos de la segunda mitad transcurren con un acoso constante de la portería del Castilla, que se defiende con apuros del bombardeo a que está sometido por todos los de la vanguardia morada. A los 7 minutos, este acoso tiene sus frutos, al sacar un córner Jesusín, formidablemente, y Fusté, remató también de buena forma, consiguiendo el 2-2.

Sigue la fuerte presión atlética. El Castilla ve tirar sobre su puerta más de media docena de saques de esquina, que no tienen ninguna consecuencia.

A los 22 minutos, una buena jugada de Pintós, adelanta el balón a Jesusín, y éste a Marcelo, quien tira y consigue adelantarse en el marcador, al hacer el tercer gol para el Atlético.

Sigue dominando el Atlético, que saca un córner a los 32 minutos, sin nada señalable. Un minuto después, el Castilla reacciona y, como el equipo contrario parece más decidido a defender la diferencia a su favor, hacen incursiones peligrosas, ante la meta de Pampols, pero son neutralizadas, por la defensa. Sin embargo, hay dos ocasiones en que se vió el gol del empate inminente, que no llegó. En un córner a favor del Castilla, va fuera el remate. Y cuando iban 44 minutos, se produce el gol más espectacular de todo el partido, en jugada iniciada por Pintós, que centra suavemente, para que Fusté, de manera maravillosa, lance un zambombazo alto, que fué a colarse en la puerta de Montoya, ante el asombro de éste y de los espectadores que estaban en el campo. Ha sido uno de los goles más bonitos que se han hecho en la Balastera. Se aplaudió con calor por la perfección con que se ejecutó.

Y, a seguido, el árbitro, señaló el final del partido, en el que, merecidamente, el Atlético había triunfado por 4-2.

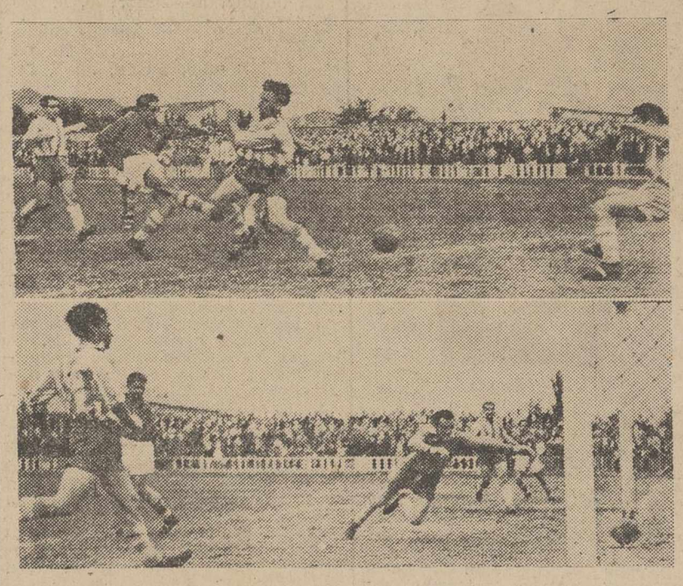

PRESION DEL ATLETICO.--La presión y superioridad del Atlético, fué patente durante todo el partido. Con más clase, anularon siempre al equipo contrario. Un momento de agobio castillista, con tiro de Jesusín que, en último término salvó Luciano.--En la otra fotografía vemos a Montoya batido, mientras el balón entra, ante la sonrisa de Fusté, que comprueba que su destacada actuación durante toda la tarde obtenía este gol, preludio del "golazo" de las postrimerías del partido.—(Fotos Payá).

El Salamanca, al parecer sin esforzarse, derrotó al Avila

Al terminar el partido el marcador señalaba 3-0 a favor de los salmantinos

SALAMANCA, 3; AVILA, 0

(Servicio especial DIARIO-DIA).

Salamanca, 18.—Alineaciones:

AVILA.— Calleja; Córdoba, Encinar, Jiménez; Molina, Canete; Rigau, Serrano, González, Novas y Nicue.

SALAMANCA.—Viera; Miche, Mieza, Recalde; Fuentes, Toni; Saracíbar, Caballero, Martín, Iturralde y Oramas.

Arbitró Lorenzo, de Valladolid, auxiliado por los colegiados locales señores Santos López y Martínez. No siguió de cerca el juego, por lo que tuvo bastantes errores.

El Salamanca marcó su primer gol a los 16 minutos, después de un dominio acentuado, al hacer un centro Oramas que remató de cabeza Martín. Sin más variación se terminó esta primera parte, con la mínima diferencia a favor del equipo local, en que se defendió muy bien el Avila del dominio salmantino, ya que el once de casa llegó a sacar siete córners por ninguno de sus contrarios.

A los dos minutos de la segunda parte, Oramas, en jugada personal, lanza un fuerte chupinazo que bate de nuevo al portero abulense, y es el segundo gol local. Parece que se conforman los salmantinos, y es el segundo gol local. Parece que se conforman los salmantinos con este resultado, y aflojan bastante en el juego, por lo que el Avila empieza a apretar mucho haciendo incursiones peligrosas. Se endurece algo el juego. Fuerza un saque de esquina el Avila que es sacado sin consecuencias. Se lesiona Encinar, que abandona el campo, al parecer con algo en la vista, sin que se haya registrado encontronazo alguno. Los avances del Avila, no tienen fruto, pues sus delanteros se muestran flojos a la hora de tirar a gol.

Cuando ya parecía que iba a terminar el partido sin más diferencias, en un avance del Salamanca, cuando iban 42 minutos, Iturralde pasa a Oramas y este último manda el esférico a la red. Enseguida termina el partido con el resultado de 3-0 a favor del Salamanca, que no ha hecho un juego demasiado brillante. El Avila ha derrochado éntusiasmo, pareciendo que se ocupaba más de la defensa del encuentro, que de lanzarse a la ofensiva.

SEGUNDA DIVISION GRUPO PRIMERO

Gijón, Santander y Zaragoza triunfaron en campos contrarios

Y el Osasuna se llevó un punto de Eibar

BARACALDO, 2; REAL GIJON, 6

Bilbao, 18. — Baracaldo: López; Bastida, Bergareche, Guinea; Echevarria, Gorostiza; Onaindía, Urruchurto, Ibarrondo, Gertazar, Beitia.

Real Gijón: Sión; Armendáriz, Altisent, Germán; Armando, Molinuco; Antonín, Ortiz, Prendes, Bienpica, Sánchez.

Desde los primeros minutos el Gijón se adueña del terreno jugando con rapidez y seguridad ante un Baracaldo exento de clase y nervio, excesivamente pródigo en el regate. A los tres minutos una zancadilla de la defensa baracaldesa dentro del área es castigada con penalty que Germán de un buen tiro convierte en gol. Hay unos veinte minutos de dominio alterno y a los 32, una buena internada de la delantera asturiana origina un barullo ante la meta de López, rematando Antonín y consiguiendo el segundo gol para su equipo. López es lesionado y sustituído por Chechu. Con el resultado de 2-0 adverso a los de casa termina la primera parte.

En el segundo tiempo continúa dominando el Gijón y a los 5 minutos marca el delantero centro gijonés. A los 16 minutos en una escapada de la delantera baracaldesa Ibarrondo consigue el primer gol para su equipo. Un minuto después los visitantes aumentan la diferencia con un maravilloso gol conseguido por Sánchez. Se endurece el juego y a los 32 minutos vuelven a marcar los gijoneses por medio de su delantero centro. Cuando faltan tres minutos para el final marca Beitia el segundo tanto de su equipo y un minuto después vuelve a hacerlo el delantero centro gijonés. El 6-2 final refleja claramente la nota de superioridad de los visitantes que no dejaron de esforzarse para batir ampliamente a un Baracaldo pobrísimo de juego. El arbitraje de González Echevarría, bueno.—Alfil.

SESTAO 0; SANTANDER, 3

Bilbao, 18. — Sestao: Larrucea; Yona, Certucha, San Martín; Zubimendi, Arenduy; Beascoechea, Tejada, Uriarte, Izaola, Sáinz.

Santander: Lobera; Campón, Barrenechea, Echave; Santín, Maristany; Mendi, Gómez, Tarro, San Emeterio, Arzuaga.

La diferencia de tantos no refleja el desarrollo del partido, aunque sí la mejor experiencia y clase de los jugadores montañeses. Por otra parte, el equipo local ha dado la sensación de ser totalmente inofensivo. El primer tiempo terminó con 1-0 a favor del Santander, marcado por San Emeterio a los 21 minutos.

En el segundo tiempo, a los 25 y 30 minutos respectivamente, en pleno dominio del Sestao, dos escapadas del santanderino Tarro, valen al equipo visitante dos nuevos tantos. Por el Santander, bien Barrenechea y Echave; por el Sestao, han destacado los medios y la defensa.—Alfil.

LERIDA, 1; ZARAGOZA, 3

Lérida, 18. — Arbitró el valenciano Birigay, que lo hizo bien, aunque no aplicando en ningún momento la ley de la ventaja.

Lérida: Gascón; Fonseca, Modol, Ezquerdo; Giménez, Rivelles; Arocena, Boneu, Guillamón, Noguera, Couto.

Zaragoza: Las Heras; Torres, Bernal, Gil; Ramírez, Villegas; Chaves, Estiragues, Sorer, Baile y Pérez.

Sale el Zaragoza, replicando seguidamente el Lérida, pero ha de ser Baile quien, a servicio de Estiragues, marque el primero de los goles forasteros.

El empate no llegó hasta los 22 minutos de la segunda parte, al acabar Couto una jugada iniciada por Guillamón, animando este gol a los del Lérida que se lanzan a un furioso ataque. De nada vale el dominio. A los 25 minutos el Zaragoza consigue el segundo tanto por medio de Chaves, que dribló a la defensa para batir imparablemente a Gascón. El mismo jugador se interna a los 44 minutos, siendo objeto de falta dentro del área, transformando en tanto el correspondiente penalty Gil, que redondea el 3-1 favorable a los aragoneses, con que termina el encuentro.

Por el Zaragoza destacaron Villegas, Gil, Chaves, Baila y Serer.—Alfil.

EIBAR, 2; OSASUNA, 2

Eibar, 18. — Alineaciones. Osasuna: Montes; Eguena, González, Salvatierra; Blanco, Glaría I; Arieta III, Recalde, Sabino, Glaría II y Vila.

Eibar: Querejeta; Portoeibar, Bastida, Valdés; Aizcurba, Insausti, Norberto, Pérez, Loyola, Aranegui.

Arbitró el señor Dila, que tuvo una buena actuación.

En el primer tiempo el juego fué nivelado, llegándose al descanso con empate a cero.

En la segunda fase los forasteros ejercen un acoso enorme sobre los locales y a los 13 minutos el extremo izquierda Vila burla la salida del portero Querejeta y consigue el primer tanto. Sigue el dominio del Osasuna, pero en una reacción del Eibar, Valdés coge la pelota y desde lejos envía un chupinazo que coge desprevenido al portero y marca el primer tanto eibarrés. A los 40 minutos hay un avance del Eibar, y un tiro de Loyola que el defensa central González introduce en su propia meta. Cuando faltaban cinco minutos para terminar el encuentro hay un lío ante la puerta de Querejeta en el que Recalde se hace con el balón y lanza un tiro raso que es el empate a dos tantos con el que finaliza el partido.—Alfil.

LA FELGUERA, 2; CAUDAL, 1

La Felguera, 18. — Alineaciones La Felguera: Bellido (Miranda); Lucio, Iruretagoyena, Basteiro; Herrero, Trompi; Fausti, Juanjo, Pascual, Cáceres y Alicio.

Caudal: Eroles; Valentín, Fernando, Pirulo; Trujillo, Caito; Pepillo, Carlos, López, Fermín, Tonín.

Arbitró el señor Couso, del Colegio gallego, que estuvo imparcial.

La primera tanda resultó muy movida e igualada, y de gran ardor combativo por ambos bandos, hasta el punto de que defensas y porteros tuvieron que emplearse a fondo. Esta tarde terminó con el resultado de 1-0, a favor de La Felguera, marcado a los 31 minutos de un cabezazo de Fausti. Faltando un minuto para terminar esta fase, un ataque de los forasteros obligó al portero Bellido a arrojarse a los pies de su contrario y consiguió recoger el balón y llevarlo a córner, a cambio de recibir un fuerte golpe en la cabeza, que le dejó conmocionado, por lo que hubo de ser sustituído por el suplente el resto del partido.

La segunda parte decayó en fogosidad, pero continuó la emoción ante la incertidumbre del resultado, sobre todo al conseguir Fermín el empate, a los cuatro minutos, de un tiro cruzado. A los 23 minutos, Fausti, de un tiro flojo y cruzado, marcó el segundo gol local, con cuyo resultado terminó el encuentro.

Por el Caudal destacaron Eroles, Fernando, Valentín, los volantes y los interiores.—Alfil.

OVIEDO, 3; LOGROÑES, 1

Oviedo, 18. — Alineaciones. Oviedo: Argila; Toni, Alvarito, Eshor; Llaneza, Falín; Durán, Ferrer, Fábregas, Alsúa y Castro.

Logroñés: Emery; García, Oyón, Turón; Emery II, Izquirri; Bernedo, Casteleiro, Artabe, Cuesta e Illarramendi.

Arbitro, Sr. Arribas, del Colegio Vizcaíno.

Cuando habían transcurrido 19 minutos del primer tiempo, Castro, marcó de un tiro imponente, el primer tanto, con cuyo resultado terminó esta parte.

En el segundo tiempo, el Oviedo se lanzó al comienzo al ataque, pero sin resultado. El segundo tanto local fué logrado en un barullo, a los 22 minutos. El defensa Emeri II, al recoger la pelota, la metió en su propia red. Poco después marcó el Logroñés su primer tanto, por mediación de Artabe, que aprovechó un fallo de la defensa y una salida en falso de Argila. Castro consiguió el tercer tanto para el Oviedo.

Destacaron por el Logroñés, el portero y la defensa. El resto, flojos.—Alfil.

SABADELL, 4; FERROL, 1

Sabadell (Barcelona), 18. — Arbitró Rey.

Sabadell: Velasco; Roca, Mencías, Roura; Avelino, Segarra; Sitges, Vilar, Fontanet, Queralt y Muñoz.

Ferrol: Bernabé; Ton, Anca II, Anca I; Carlitos, Juan Carlos; Chillón, Belló, Alvarito, Ceias, Bouza.

A los 35 minutos de la primera parte el Sabadell consigue su primer gol aprovechando una gran jugada de Villar, que Muñoz transforma. Con el resultado de 1 a 0 termina esta mitad.

La segunda parte registra, de salida, el empate, que consigue Alvarito a pase de Chillón, pero Fontanet, a los 15 minutos, tuerce el marcador a favor de los locales de manera definitiva. Seis minutos después Vilar cede a Muñoz, que consigue el tercero y a los 23 minutos, en gran jugada individual, Vilar consigue el cuarto y último tanto.

Los mejores por el Sabadell han sido Sitges, Vilar y Muñoz y por los visitantes Alvarito, Bouza y Anca II.

El arbitraje del Sr. Rey fué perfecto.—Alfil.

INDAUCHU, 4; TARRASA, 2

Bilbao, 18. — Indauchu: Abeijo; Uría, Valiño, Zamacona; Ontorja, Panizo II; Urizar, Gojenuri, Zarra, Panizo, Coque.

Tarrasa: Gru; Arque, Abella, Celma; Iriarte, Gaitos; Albiol, Pagés, Bagur, Lezar, Vallardín.

Mediocre actuación de ambos equipos, dejándose impresionar por los nombres que sonaban en la alineación bilbaína. A los 32 minutos marca Zarra el primer gol de la tarde, al recoger de cabeza un golpe franco sacado por Panizo. Ocho minutos después se produce el empate, al rematar al palo Bagur y aprovecha el rebote Pagés.

En el segundo tiempo Coque lanza un tiro magnífico y Zarra aprovecha la oportunidad para marcar nuevamente. A los 23 minutos una internada de Urizar conduce el balón a los pies de Uría que remata el tercer gol para los locales. El cuarto tanto viene poco después, marcado por Gojenuri, en un tiro de espaldas. Poco antes de finalizar el encuentro Vallardín marca el segundo gol para los catalanes.

De todas las figuras que se alinean ahora en el Indauchu, solo Zarra hizo esta tarde honor a su nombre, intimando demasiado a los visitantes que a no ser por esto hubiesen conseguido un honroso empate.—Alfil.

Los dos rivales provinciales EN EL EJIDO

Triunfó el Júpiter Leonés por 4-2 a la Ponferradina

JUPITER LEONES, 4; JONFERRADINA, 2

(Servicio especial DIARIO-DIA)

León, 18. — Alineaciones:

Ponferradina: Neira; Zarrita, Villanueva, Javier; Victorino, Curro; Pinilla, Luis, Mancellido, Benjamín y Juan-Manuel.

Júpiter: Goyo; Gelito, Angel, Tinín; Armando, Suárez; Navajos, Rogelio, Prada, Reyero y Revuelta.

Arbitró Carracedo, de Valladolid, que cumplió.

La primera parte el Júpiter realizó un juego descabalado, y en cambio nos gustó más la Ponferradina, a base de entusiasmo y buenas combinaciones. A los 22 minutos, Navajos remató a la red un pase de Reyero, y valió el primer tanto para los de casa. A los 35 minutos llegó el empate, a consecuencia de un fallo de la defensa local, que aprovechó Luis para batir a Neira.

Cuando faltaba un minuto para el descanso, Armando pasó a Navajos, y éste de un tiro raso consiguió adelantarse, y con ese resultado de 2-1 se llegó al descanso.

En la segunda mitad juega algo más el Júpiter. Se lesiona a los 24 minutos Neira, portero de la Ponferradina, que es sustituído por el suplente. Dos minutos después, un avance de los leoneses, tira Rogelio y marca, pero se anula el gol por fuera de juego. Pero a los 32 minutos, el mismo jugador aprovechándose de un mal entendido entre el portero ponferradino y su defensa Javier marca el tercer gol para el Júpiter. Con esto se afianza la delantera local, que realiza avances profundos, y a los 36 minutos, Rogelio, desde lejos, tira y marca el cuarto. Se registra a continuación una fuerte reacción de los visitantes, y cuando solo habían transcurrido tres minutos, Pinilla acorta distancias y marca el segundo tanto para su equipo, pero a pesar de los esfuerzos que efectúan, ya no se mueve el marcador y termina el partido con el resultado de 4-2 a favor del Júpiter.

Se han distinguido por el Júpiter, Revuelta, Rogelio, Reyero y Tinín, y por la Ponferradina, Pinilla, Luis y Mancellido.

Comentario de lo que fué la jornada en nuestro grupo

El Atlético de Palencia se coloca a la cabeza de la clasificación

La jornada del Grupo 15.º, en Tercera División, nos ofrece en conjunto un saldo favorable al «Atlético de Palencia», que con su triunfo sobre el «Castilla», se coloca, como era de esperar, a la cabeza de la clasificación, con cuatro puntos y dos positivos. Pero al fin, este partido puede decirse que era «localista» y aun con sus dificultades —que no fueron pocas— tiene quizá menos importancia que si la hubiera alcanzado fuera de Palencia.

Sobresalen después dos hechos como los más destacados de la jornada; la victoria del Europa Delicias en Segovia, y la «goleada» del Zamora en su propia casa a costa del Béjar. Que el equipo vallisoletano haya obtenido los dos puntos, no extraña nada, ya que tenía que volver por sus fueros de buen conjunto, tras del empate, del pobrísimo empate, que tuvo en la jornada primera. Y aunque «por los pelos», sacó en El Peñascal los dos puntos, que le sitúan ya en un tercer puesto en la tabla, con un punto positivo, lo cual no es de desperdiciar.

La otra destacada nota, es la goleada del Zamora, porque si bien ha sido conseguida en su propia madrignera, el hecho de que haya sido tan amplia y sobre un conjunto que llevaba la gran moral de haber triunfado limpia y merecidamente en la jornada anterior sobre los leoneses, da mayor valor a este resultado, que, en fin de cuentas, no es otra cosa sino la confirmación de que el Atlético de Zamora ha reunido en esta temporada un conjunto potente y que, si las cosas no cambian, habrá que tenerlo muy en cuenta entre los destacados aspirantes a la clasificación final.

En León, contendieron los dos rivales provinciales. Partido, al parecer, igualado, y en el que no se ha dado ninguna estridencia, sino que, por el contrario, transcurrió siempre dentro de las normas deportivas.

No se ha distinguido el Salamanca, a pesar de su claro triunfo sobre el Avila, por un juego depurado. Pero, se nos antoja que los salmantinos en este encuentro se limitaron a realizar el mínimo esfuerzo, con objeto de graduar bien sus energías, con vistas a próximos partidos, por ejemplo, al que han de jugar la próxima jornada en La Balastera.

Como resumen, podemos decir que no se produjo sorpresa alguna ya que los resultados son, a nuestro juicio, completamente normales.

Y ahora a esperar el «plato fuerte» del domingo próximo entre el «Salamanca» y el Atlético de Palencia, en La Balastera.

REPRESENTANTES EXCLUSIVOS

Magníficamente retribuídos, deseamos en la Capital en cada pueblo importante, para vender relojes a plazos directamente al público, con muestrarios. Exigimos solvencia y grandes aptitudes para la venta. Escriban: «Relojes»

APARTADO 10.049. MADRID

Las modernas gabardinas los trajes más elegantes y las camisas de postín, siempre en la CASA MARTIN MAYOR, 88

REPRESENTANTE

para Palencia y su provincia, desea importante Compañía de Seguros española, trabajando todos los ramos

Dirigirse núm. 1.085. «ALAS» Loyola, 1. — SAN SEBASTIAN

El Europa derrotó a la Segoviana en El Peñascal

Jugaron más que los propietarios del campo

GIMNASTICA SEGOVIANA, 1; EUROPA DELICIAS, 2

(Servicio especial DIARIO-DIA)

Segovia, 18. — Alineaciones:

Europa Delicias: Esteban; Ribero, Martín, Garnica; Llorente, San José II; Antimo, San José I, Rodríguez, Poli y Regueiro.

Gimnástica Segoviana: Jáuregui; Garvia, Domingo, Mariano; Maíz, Miranda; Navajo, Gandía, Herrera, Saugar y Garzón.

Arbitró el colegiado del centro señor Del Ajo, bien.

El partido fué presenciado por poco público, pues la tarde lluviosa hizo que la afición se retrajera de acudir.

Tuvo el encuentro dos fases. En la primera parte, la Gimnástica dominó algo más que sus contrarios, y en cambio en la continuación fué el Europa Delicias el que se impuso por mejor juego que los de casa.

A los 38 minutos de la primera parte, en un avance de los forasteros, se produce un penalty dentro del área local, que, señalado por el árbitro, es tirado por Rivero, quien consigue así el primer tanto para los vallisoletanos. Cuando faltaba un minuto para llegar al descanso, los intentos de los segovianos obtienen su fruto, después de haber malogrado numerosas ocasiones. Una combinación de la delantera local, termina con un tiro de Saugar, que establece el empate a un gol, con que termina la primera mitad.

Ya se ha dicho que en la segunda parte dominó más el once forfastero, y cuando iban 23 minutos, Regueiro bate de nuevo a Jáuregui y se adelanta en el marcador, estableciendo el 1-2 con que habría de llegarse al final del partido, pues a pesar de los esfuerzos de los de casa para empatar no lo consiguen, pues el cuarteto defensivo vallisoletano se mostró muy firme y desbarató todo el juego de la vanguardia segoviana.

El licor preferido "CACAO VARELA"

Durántez Padierna

MEDICO-DENTISTA

Martínez de Azcoitia, 1, primero PALENCIA

RELOJES SUIZOS

A PLAZOS Y CONTADO

La Casa más antigua. Relojes desde 44 pesetas al mes. Pida catálogo gratis

COMERCIAL RELOJERA SUIZA

Apartado, 66. — ZAMORA

En Boda o en Comunión...

un regalo siempre luce

el de

CASA SALAMANCA

POMPAS FUNEBRES

CRESPO

Casa fundada el año 1906

TELEFONOS: de día, 1752 de noche, 2804

BENCERRO DE BENGOA, NUM. 6

MARCADOR

TERCERA DIVISION

GRUPO QUINCE

Resultados:

Atlético de Zamora-Béjar	7-1
Gimnástica Segoviana-Europa Delicias	1-2
Castilla-Atlético de Palencia	2-4
Salamanca-Avila	3-0
Júpiter-Ponferradina	4-2

Clasificación

	J.	G.	E.	P.	F.	C.	Pn.
1.—**Atlético de Palencia**	2	2	0	0	9	3	4+2
2.—Atlético de Zamora	2	1	1	0	8	2	3+1
3.—Europa Delicias	2	1	1	0	3	2	3+1
4.—Salamanca	2	1	0	1	4	2	2
5.—Júpiter Leonés	2	1	0	1	4	4	2
6.—Avila	2	1	0	1	4	5	2
7.—Ponferradina	2	1	0	1	4	5	2
8.—Béjar	2	1	0	1	3	7	2
9.—**Castilla**	2	0	0	2	4	8	0—2
10.—Gimnástica Segoviana	2	0	0	2	2	7	0—2

M.C.D.2022

Elola clausuró los Juegos Nacionales del Frente de Juventudes

En un sencillo acto impuso la Medalla de la Constancia al Gobernador Civil, Sr. López Cancio

Ariño superó por tres veces consecutivas su plusmarca nacional de salto de altura

EN PLENA COMBUSTION DE HOGUERA

(Crónica de una clausura)

Ardía el sol sobre el Campo de la Juventud en el mediodía del domingo, donde Elola, capitán de juventudes, presidía la clausura de unos Juegos Deportivos Nacionales, que han traído hasta nosotros, a esta Palencia abierta, a setecientos muchachos de toda la geografía española, a los que el público entusiasmado rendía su último aplauso. Pero, permitidme amigos, que os diga, que el calor no podemos buscarle esta vez en el astro rey, ni siquiera en aquel «saber estar» de la multitud, con ser importante lo que esto representaba. No iríamos tampoco a encender el fuego de la antorcha olímpica en la grave lección de aquellos muchachos, de esos nadadores o atletas, que formaban allí tras habernos maravillado con su esfuerzo.

El domingo, la realidad estaba en un plano superior, hablándonos con el calor del sol, el entusiasmo de las gentes, el ejemplo de los atletas y el milagro de una espléndorosa ciudad deportiva más que soñada, del renovarse de una Patria; dándonos lecciones de vida. Allí estaban las nuevas generaciones. Con la mente sana en el cuerpo sano. Más todavía: Con el espíritu. Con el espíritu en mansa satisfacción o en inquietud agitadora, pero siempre en plena combustión de lámpara o de hoguera, alumbrando el camino de nuestra conciencia, desgastando y acendrando las aristas de nuestra sensibilidad. Este era el fuego. De ahí el calor. Y en medio Elola —capitán de juventudes— con López-Cancio, artífices de todo. A su lado Angulo y Prieto. Todos unidos en un lazo bien reciente por la Medalla al Mérito Deportivo de la Juventud que el delegado nacional acababa de entregarles. Comprenderéis, ahora, superando la simple cordialidad de un agradecimiento que Palencia, sin saber expresarlo de otro modo, cantaba en aplausos, por qué me era preciso iniciar por el final esta crónica. En el momento justo en que en el Campo de la Juventud, arriadas las banderas, saltaba al aire la última estrofa del «Cara al Sol»: ¡Arriba escuadras a vencer...!

Así podremos entender mejor aquel contener la respiración de la gente, aquel sacro silencio, cuando Ignacio Ariño, relajaba músculos, se centraba en sí mismo e intentaba el salto del listón en la prueba de altura. Y estallaremos de nuevo en jubilosa emoción al verle, otra vez, derribar por tres consecutivas su propia plusmarca nacional, que al fin estableció en 1'84 metros, superando en cinco centímetros el récord que lograba hace un año en San Sebastián.

Y estaremos con ese formidable atleta leonés que se llama Luis de Ortiz Urbina, pulsando bien la jabalina en su mano y soltarla presto. Iremos tras ella, en su amenazador vuelo, para en la caída vertical, al clavarse en el suelo cual flecha batida por la inercia, sentir el gozo de una victoria sin derrota para nadie. De esa victoria que en sus alas lleva escritas las cifras de otra plusmarca nacional en 53'87 metros, junto al nombre de Palencia.

Aplaudiremos, con consciencia de lo que hacemos, los once segundos y dos décimas en los 100 metros lisos del asturiano Asensio. Empujaremos con el aliento a Cabrera en su intento, noble intento de batir un récord. Volveremos grupas sobre días pasados para colocarnos junto a las hazañas de Enrique Granados —también unido su nombre, en la plusmarca de mariposa, a Palencia—. Y esperaremos todo de Campra, el almeriense que en los 110 metros vallas igualaba el mejor registro de España.

Y ahora sencillamente ya, con el laconismo y la emoción de un parte de guerra, todo estará dicho con escribir a los cuatro vientos: Elola ha clausurado los Juegos Nacionales del Frente de Juventudes de 1955 en el Campo de la Juventud de Palencia.—Y A Y E.

Resultados técnicos de la última jornada

NATACION

200 m. braza—Final primeros
1.—Díaz, Madrid, 3' 04"-7.
2.—Gil, Madrid, 3' 11"-1.
3.—Fernández, Santander, 3' 17"-1.
4.—Geli, Barcelona, 3' 17"-1.
5.—Del Valle, Barcelona, 3' 17"-4.
6.—Pascual, Tarragona, 3' 23"-4.

100 m. espalda—Final primeros
1.—Granados E., Madrid, 1' 17"-7.
2.—Sánchez, Murcia, 1' 25"-4.
3.—Cepedo, Vizcaya, 1' 28"-8.
4.—Eiroa, C. Real, 1' 29"-4.
5.—Blazquez, Coruña, 1' 31"-9.
6.—Azaola, Madrid, 1' 33".

100m. mariposa.—Final primeros
1.—Jiménez, Vizcaya, 1' 06"-5.
2.—Romeu, Barcelona, 1' 06"-8.
3.—Fernández, Murcia, 1' 08"-8.
4.—Ortún, Vizcaya, 1' 10"-4.
5.—Figueras, Madrid, 1' 10"-4.
6.—Müller, Badajoz, 1' 11".

400 m. libre—Final segundos
1.—Caldentey, Baleares, 6' 07"-3.
2.—Beldarrain, Vizcaya, 6' 07"-7.
3.—Martínez, Murcia, 6' 12"-8.
4.—Perote, Valladolid, 6' 27"-2.
5.—Müller, Badajoz, 7' 10"-2.
6.—Domenech, Tarragona, retirado.

100 m. mariposa—Final primeros
1.—Granados E., Madrid, 1' 15"-5.
2.—Braza, Cádiz, 1' 24"-2.
3.—Gil, Madrid, 1' 26"-5.
4.—Alberti, Barcelona, 1' 27"-9.
5.—Torrens, Tarragona, 1'28"-4.
6.—Del Valle, Barcelona, 1' 32".

400 m. libre—Final primeros
1.—Granados J., Madrid, 5' 18"-7.
2.—Juliá, Barcelona, 5' 50"-2.
3.—Fernández, Murcia, 5' 53".
4.—Jiménez, Vizcaya, 6' 01"-9.
5.—Vela, Barcelona, 6' 01"-9.
6.—Cuenca, Navarra, 6' 06"-2.

200 m. braza—Final segundos
1.—Masanet, Baleares, 3' 20".
2.—Enciso, Valladolid, 3' 26"-5.
3.—Otaola, Vizcaya,. 3' 28".
4.—Olaiz, Navarra, 3' 31"-3.

100 m. espalda—Final segundos
1.—Herráiz, Zaragoza, 1' 30".
2.—Casanovas, Tarragona, 1' 31"-9.
3.—Ferrando, Valencia, 1' 32"-5.
4.—Fernández, Oviedo, 1' 34"-3.
5.—Pérez, Coruña, 1' 39"-4.

100 m. mariposa—Final segundos
1.—Torices, León, 1' 30"-9.
2.—Fernández, Santander, 1' 34"-6.
3.—Novillo, Badajoz, 1' 36"-6.
4.—Cánovas, Murcia, 1' 36"-7.
5.—Gastón, Zaragoza, 1' 37"-8.
6.—Medina, Murcia, 1' 42"-0.

100 m. libre—Final segundos
1.—Sánchez, Murcia, 1' 12".
2.—López, Coruña, 1' 13"-6.
3.—Sabater, Barcelona, 1' 13"-8.
4.—Sotelo, Coruña, 1' 15"-3.
5.—Montaner, Baleares, 1' 16"-2.

4 x 100 estilal—Final
1.—Madrid, 5' 20"-7.
2.—Barcelona, 5' 44"-7.
3.—Santander, 6' 02"-5.
4.—Tarragona, 6' 04"-5.
5.—Murcia, 6' 16"-4.

ATLETISMO

100 m. lisos—Final primeros
1.—Asensio, Oviedo, 11"-2.
2.—Lima, Málaga, 11"-5.
3.—Hernández, Valencia, 11"-7.
4.—Mateo, Cádiz, 11"-7.
5.—Carretero, Barcelona, 11"-7.

800 m. lisos—Final
1.—Cabrera, León, 1'59"-8.
2.—Aguirrezabalaga, Guipúzcoa, 2' 02"-9.
3.—Oca, Alava, 2' 04"-2.
4.—Cerdán, Barcelona, 2' 04"-2.
5.—Ochotorena, Guipúzcoa, 2' 05"-5.
6.—Norniella, Oviedo, 2' 05"-9.
7.—Villa, Oviedo, 2' 06"-6.
8.—López, Vizcaya.

Jabalina—Final

Urbina, León, 53,87. Record Nacional Frente de Juventudes.
1.—Celestino, Oviedo, 48,90.
2.—Ferrer, Barcelona, 45,93.
3.—Luna, Madrid, 43.91.
4.—Carbonell, Valencia, 40,55.
5.—Sanz, Tetuán, 37,03.

El atleta Urbina participa en esta prueba fuera de concurso.

Altura--Final

1.—Ariño, Madrid, 1,84. Record Nacional Frente de Juventudes.
2.—Busquet, Barcelona, 1,80.
3.—Manzano, Vizcaya, 1,65.
4.—Rodríguez L., Lugo, 1,60.
5.—Verdú, Murcia, 1,60.
6.—Sastre, Segovia, 1,60.
7.—Santatecla, Tetuán, 1.55.

400 m. lisos—Final primeros
1.—Albarrán, Salamanca, 52"-2.
2.—Echeandía, Vizcaya, 52"'-5.
3.—Rico, Valladolid, 52"-8.
4.—Torrado, Lugo, 53".
5.—Norniella, Oviedo, 53"-3.

Longitud—Final
1.—González «Campanal», Oviedo, 6,93.
2.—Laprada, Vizcaya, 6,45.
3.—Aldomá, Tarragona, 6,38.
4.—Bru, Valencia, 6,37.
5.—Clotet, Barcelona, 6,24.
6.—Valle, Tetuán, 6,24.
7.—Busquet, Barcelona, 6,10.
8.—Campillo, Murcia, 6,05.
9.—Ariño, Madrid, 6,01.
10.—Nieto, Valladolid, 5,97.
11.—González, Cádiz, 5,96.
12.—López, Gerona, 5,83.
13.—Pascual, Logroño, 5,78.
14.—J. Martínez, León, 5,35.

LA BELLEZA DEL ATLETISMO.—En la primera de estas fotografías vemos la salida de los cien metros lisos con los músculos en tensión de todos los participantes en la prueba de velocidad, donde una décima de segundo puede valer un título.—Abajo, la llegada de los cuatrocientos, ganada por el salmantino Albarrán, que figura con el número 75, seguido de Echeandía, a quien contemplamos en su esfuerzo final en la sexta calle (Fotos PAYA)

Clasificación general por equipos en natación y atletismo

NATACION

Primera categoría
1.—Madrid, 159 puntos.
2.—Barcelona, 103.
3.—Murcia, 83.
4.—Tarragona, 47.
5.—Santander, 37.
6.—Badajoz, 29.
7.—Valencia, 20.
8.—Cádiz, 13.

Segunda categoría
1.—Vizcaya, 97.
2.—Coruña, 37.
3.—Baleares, 34.
4.—Navarra, 25.
5.—Oviedo, 17.
6.—Valladolid, 16.
7.—Tarragona, 12.
8.—León, 5.
9.—Alicante, 3.
10.—Gerona, 2.
11.—Huelva, 2.
12.—Jaén, 1.

Tercera categoría
1.—Cuenca, 10.
2.—Ciudad Real, 10.

CLASIFICACION GENERAL DE ATLETISMO

Primera categoría
1.—Vizcaya, 22.367 puntos.
2.—Oviedo, 22.287.
3.—Barcelona, 22.228.
4.—Valladolid, 21.335.
5.—León, 20.811.
6.—Madrid, 20.490.
7.—Santander, 19.742.
8.—Valencia, 19.630.
9.—Almería, 18.949.

Segunda categoría
1.—Guipúzcoa, 15.515.
2.—Coruña, 15.183.
3.—Pontevedra, 15.114.
4.—Tetuán, 13.768.
5.—Salamanca, 13.671.
Hasta 18 clasificados.

Tercera categoría
1.—Lugo, 9.753.
2.—Cádiz, 8.387.
3.—Cáceres, 8.120.
4.—Logroño, 7.970.
5.—Jaén, 7.186.
Hasta 24 clasificados.

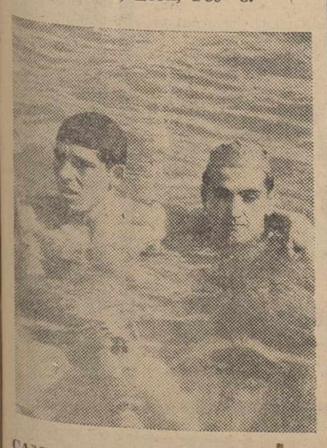

CAMPEON Y SUBCAMPEON. — Jiménez y Romeu, primero y segundo en los 100 metros libres.-(Foto Paya)

ESTUDIANTES
RESIDENCIA SANTO TOMAS DE AQUINO
TORRECILLA, 17. — TELEFONO, 1797
VALLADOLID

EL LEONES URBINA ESTABLECIO UN NUEVO RECORD EN EL LANZAMIENTO DE JABALINA

Más de tres mil personas asistieron a la jornada final que resultó brillantísima en todos los aspectos y de gran interés en las pruebas de atletismo

Y llegamos en los Juegos Nacionales del Frente de Juventudes, a la última jornada, en un jubiloso domingo de septiembre, con un magnífico tiempo de despedida del verano.

MISA

A las diez de la mañana asistieron los setecientos participantes de los Juegos, a una misa de campaña que fué oficiada por un Padre Dominico, en una de las explanadas del recinto deportivo.

ENHORABUENA, DOÑA MARIA.—El Delegado Nacional del Frente de Juventudes, felicita a la madre de los Granados, por el doble triunfo individual que lograron cada uno de ellos y la plusmarca de Enrique, a quien vemos a la derecha de la fotografía. ¡Una gran estirpe de nadadores!—(Foto PAYA)

Presidieron el acto, el Delegado Nacional del Frente de Juventudes, don José Antonio Elola Olaso; Gobernador Civil y Jefe Provincial del Movimiento, don Jesús López Cancio Fernández, con el Delegado N. de Provincias, don Francisco Abella Martín; secretario N. del F. de Juventudes, Sr. Pérez de Viñeta; otras jerarquías nacionales de la Organización Juvenil, y todas las autoridades locales y provinciales, así como el Consejo P. de Falange y mandos de la Delegación del F. de Juventudes.

Durante la celebración del Santo Sacrificio pronunció una oración sagrada el Prior de los Dominicos, estudiando el medio formativo del deporte, como camino hacia Dios.

LA MEDALLA DE LA CONSTANCIA DEL F. DE J. AL GOBERNADOR CIVIL

A continuación, en un breve y sencillo acto, pero con la emoción de lo íntimo, de lo cordialmente sentido, celebrado en el Albergue construido dentro del Campo de la Juventud, el Delegado Nacional, Sr. Elola, hizo entrega a nuestro Gobernador Civil y Jefe Provincial del Movimiento, de la Medalla de la Constancia del Frente de Juventudes y del título de Jefe Honorario de Hogar Rural.

Elola pronunció unas palabras llenas de afecto y de verdad, resaltando la extraordinaria labor del señor López Cancio en pro del Frente de Juventudes, primero en Asturias y ahora en Palencia. Un abrazo selló su disertación.

Nuestro Jefe Provincial fué breve y conciso en sus palabras, que salieron de él visiblemente emocionado. «Mi labor afirmó— se ha limitado a servir a España a través del Frente de Juventudes». Una gran ovación cerró el acto, en el que estuvieron presentes todas las jerarquías nacionales llegadas a Palencia, autoridades locales y mandos provinciales, junto a representantes de todas las provincias participantes en los Juegos.

No ha podido tener el Albergue construido dentro del Campo, una inauguración más a propósito Es un edificio de líneas modernas, con instalaciones muy confortables, que se ha terminado batiendo un auténtico récord en estos últimos días. Será destinado a cursos de mandos menores del Frente de Juventudes y en un homenaje de la Organización Juvenil, «a un hombre que no ha salido de ella», sirviéndola en todos los cargos y especialmente desde el Gobierno Civil y Jefatura de Palencia, ha sido oficialmente inaugurado, para que allí en este magnífico Campo de la Juventud, quede como recuerdo imborrable y ejemplo el nombre de don Jesús López-Cancio.

JORNADA FINAL DE NATACION

A las once y media de la mañana comenzaron a disputarse las pruebas de la última jornada de natación. El recinto ofrecía un aspecto maravilloso ocupados los alrededores todos de la piscina por más de tres mil personas, que asistieron a la clausura de estos Juegos Nacionales.

Y comenzó la jornada con un cerrado aplauso que se tributó a Elola y demás jerarquías y autoridades al acercarse al borde de la pileta para presenciar las competiciones. Era el agradecimiento de Palencia.

Se disputó en primer lugar la final de los doscientos metros braza, en la que el madrileño Díaz, aun haciendo un tiempo peor que en las semifinales, se impuso con relativa facilidad sobre su compañero de equipo Gil, que fué segundo y demás participantes. El santanderino Fernández, tercero, mejoró sus registros anteriores y se «hundió» el tarraconense Pascual. Poca «calidad» de entrada, la verdad sea dicha, pero el público aplaudió deportiva y calurosamente al primer campeón nacional de la jornada.

En los cien metros espalda, que se disputaron a continuación, el previsto y holgado triunfo de Enrique Granados —la figura de los campeonatos— fué acogida con una sonora ovación. Su tiempo, de 1'17" 7/10, fué el mejor que se ha logrado en esta competición en la especialidad, no obstante ser un registro bastante flojo. Pero, amigos, Granados es Granados, y hay que descubrirse ante él. Como además el público va «a verle» y su estilo es impecable, es natural que las ovaciones «vayan cobrando cuerpo» ya, recién iniciada la sesión. En esta prueba se dió la circunstancia de que todos los participantes, salvo el doble campeón nacional, estuvieron por bajo de sus marcas anteriores.

¡JIMENEZ, JIMENEZ, JIMENEZ!

El vizcaíno Jiménez, diminuto nadador de gran potencia, se apuntó la victoria en los cien libre, prueba que el público siguió de pié en la tribuna en parte por la emoción que hubo en el codo a codo de los dos primeros clasificados y además porque Jiménez, es un «ídolo palentino». Hizo el bilbaíno el mejor tiempo que de él se ha registrado oficialmente y contra lo esperado no fué inquietado por el murciano Fernández, sino por el catalán Romeu.

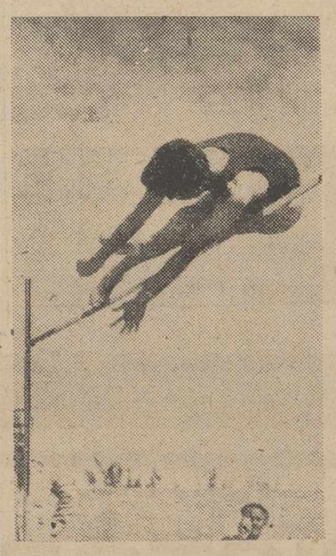

PLUSMARCA. — Por tres veces consecutivas estableció Ariño una nueva plusmarca nacional del salto de altura, que además ostentaba él mismo. ¡Esto es superarse! Aparece aquí salvando los 1'84 metros. (Foto Payá)

Una pequeñísima ventaja de Jiménez en el primer largo, fué anulada por Romeu en los 66 metros en los que fué primero, y ya en el último largo, mientras sonaban las voces de ¡Jiménez, Jiménez, Jiménez!, el de Bilbao, con tres décimas de segundo sobre el catalán, se proclamaba campeón. Un campeón que puede superarse en el futuro y ser figura de la natación española.

UNA EMOCIONANTE FINAL DE SEGUNDOS

Para dar descanso a los clasificados que habían nadado ya y debían participar en mariposa y 400, se celebró a continuación la final de segundos de esta última prueba, que nos ofreció una emocionante llegada por el empuje del vizcaíno Balderrain, que en los dos últimos largos apuró seriamente la victoria del balear Caldentey, que se presentaba franca al principio y, después fué conseguido sólo por 4/10.

OTRO TITULO PARA ENRIQUE GRANADOS

En los cien metros mariposa, descontado el triunfo de Enrique Granados, que se produjo con una claridad meridiana y que dió un tiempo de 1'15" 5/10, muy estimable, aunque por bajo del récord de 1'13" que estableció él mismo en las semifinales, produjo la sorpresa del gaditano Braza, superando al madrileño Gil y adjudicándose la medalla de plata de subcampeón nacional.

La ovación con que premió el público a Granados, condensó todo el homenaje que Palencia rindió a la «estrella» de estos Campeonatos de Natación.

LOS 400 M. LIBRES

Jorge, el otro Granados, con más de un largo de piscina, se proclamó campeón nacional en la prueba de 400 m. libre. Todos los participantes mejoraron sus tiempos anteriores, salvo el vizcaíno Jiménez. El vencedor incluso logró 5'18" 7/10, pero tampoco en esta ocasión podemos hablar de un registro de calidad. Lo destacado en la prueba fué precisamente el hundimiento de Jiménez, que era «seguro segundo» y apenas si logró un cuarto puesto por los pelos, con el mismo tiempo del quinto. La equivocación del vizcaíno estuvo en el esfuerzo de los primeros cien metros, en los que no sólo pretendió sostener «el tren» de Jorge, sino que intentó también superarle. Y hoy por hoy, de los Granados hay que apearse en marcha.

FINALES DE SEGUNDOS

Se celebraron a continuación las finales de segundos, que dieron como vencedores, a Masanet, de Baleares, en 200 m. braza; a Herráiz, de Zaragoza, en 100 espalda; al leonés Torices, en mariposa y a Sánchez, de Murcia, en los 100 m. libre.

MADRID, MADRID, MADRID

Con música de schotis se celebró la prueba última de natación los relevos de 4 x 100 estilos. Madrid se impuso con facilidad desde el relevo de espalda que hizo Jorge Granados. Mantuvo Díaz la ventaja en braza, Gil en mariposa y consolidó el triunfo Granados en los 100 m. libre.

La entrega de premios a los vencedores de cada prueba tuvo el contrapunto de los aplausos del público y los gritos deportivos de los respectivos equipos.

MEDALLA DE PLATA A CASTELLO

El Delegado Nacional entregó además la medalla de plata al nadador Castelló, recordman de la travesía del Estrecho, que ha sido uno de los participantes —sin clasificación final— en estos Campeonatos de Natación.

ATLETISMO

El público se trasladó a continuación a las pistas de atletismo, donde se celebraron las pruebas finales. Eran las doce y media de la mañana y el aspecto del Campo de la Juventud de maravilla, con una cantidad de espectadores asombrosa, que a su modo —con su comportamiento deportivo— con su entusiasmo, contribuyeron al éxito de esta última jornada en la que se derribaron dos plusmarcas nacionales. No pudo tener, pues, la competición, mejor cierre.

ASENSIO, CAMPEON DE VELOCIDAD

Los 100 metros lisos, final con la que se iniciaba la última jornada, dió la victoria al asturiano Asensio. Sus 11" 2/10, frente a los 11" del récord nacional, hablan con más elocuencia que los calificativos de su clase. Como es natural fué apretada la llegada y el público entró ya «en calor».

¡HALA CABRERA!

Antes de dar la salida e los 800 metros lisos se anunció que el leonés Enrique García Cabrera, iba a intentar batir el récord de esa distancia que estableció el catalán Jiménez el año pasado en Anceta, con un tiempo de 1'58".

La realidad es que el intento le esperábamos ya todos con expectación y era uno de los alicientes del día.

En la salida tropezó el leonés y perdió un tiempo precioso. «Se marchó» en los 200 metros y cubrió la primera vuelta destacado, esforzándose en este momento. Aun había posibilidad del récord y el ¡Hala Cabrera!, del entusiasmo popular acompañaba la elegante zancada del atrleta. El leonés atacó los cien metros finales, que suelen ser, por su potencia, los suyos. Pero aquí, precisamente en la especialidad, fallaba. El esfuerzo se hacía notar y con angustia «se empujaba» al corredor, mientras mirábamos todos las caras de los jueces que esperaban en la cinta con los cronómetros. ¡No había nueva plusmarca! Le faltaron casi dos segundos, pero el tiempo era muy aceptable y los aplausos subrayaron el final.

El guipuzcoano Aguirrezabala arrebató el segundo puesto a Oca, que hizo peor registro que en las semifinales.

«ALTURA» EN ALTURA

En el salto de altura, las miradas se centraban sobre Busquet y Ariño, que intentaban rebasar los 1'80, que sería récord nacional, pues la plusmarca del F. de J. estaba en 1'79, establecida precisamente por el madrileño Ariño en San Sebastián, hace un año.

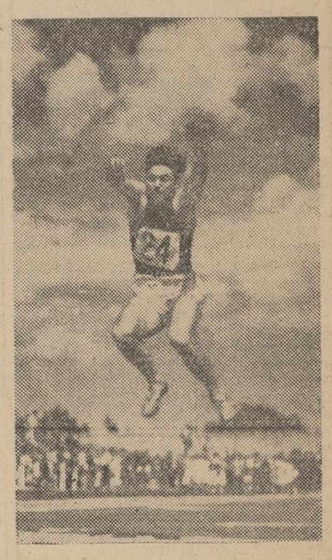

CAMPANAL. — El «vuelo» del saltador de longitud, se aprecia en esta bellísima fotografía de Payá, donde vemos a Campanal en el salto que le dió el título, con el fondo de un cielo de nubes

Ambos hicieron nulos los dos primeros intentos. Busquet, rebasó los 1'80 en el tercero, y el público acogió con una enorme ovación la plusmarca. También Ariño pasaba el listón enseguida y de nuevo se reprodujo el entusiasmo de los espectadores.

El listón fué colocado a 1'82. El catalán falló en los tres intentos. El madrileño saltaba limpiamente en el segundo. ¡Había nueva plusmarca!

Queda ya campeón Ariño y plusmarquista, pero intenta el 1'84 entre la emoción general, que se hace absoluto silencio para ayudar a concentrarse al atleta. ¡Y Ariño salta! Por tercera vez derriba su propio récord y la ovación es inenarrable.

Todavía intentó los 1'86, infructuosamente por el esfuerzo realizado, y siguieron los aplausos para este gran atleta, que puede enseguida —esta es nuestra opinión— «subir el listón».

OTRO «RECORD» NACIONAL EN JABALINA

Al otro lado de las pistas desde el lanzamiento de jabalina, atraía la atención el leonés Urbina, que participaba en la prueba fuera de concurso— pues a los atletas sólo se les permite la inscripción en dos pruebas y Urbina se había proclamado ya campeón nacional de los lanzamientos de disco y martillo— para intentar batir la marca que había establecido el año 1944 en León el catalán López, en 52,25 metros.

Urbina hizo el primer lanzamien-

(Continúa en la página siguiente)

CONTRA EL CRONOMETRO. El leonés Cabrera, al llegar a la cinta en la prueba de 800 metros. En las facciones del atleta apreciamos su esfuerzo por batir la marca, que no logró, y que hubiera sido registrada por los cronometradores en Palencia.—(Foto PAYA)

M.C.D.2022

Elola clausuró los Juegos Nacionales del Frente de Juventudes

(Viene de la página anterior)

to de 48'83 metros. Logró 50'43 en el segundo y la emoción de las gentes estalló en un alarido de admiración cuando vió clavarse la jabalina en el tercer intento. ¡Había plusmarca nacional! y al anunciarse el tiro de 53'87 metros, Urbina tuvo que saludar correspondiendo a las salvas de aplausos que atronaban el Estadio.

Se proclamó campeón el asturiano Celestino, con 48'90 metros.

EL TRIUNFO DE ALBARRAN EN 400 LISOS

En los 400 m. lisos, el mejor tiempo de las semifinales había sido para el lucense Torrado, que hizo 53" 3/10. En la final el duelo, maravilloso duelo, sobre todo en los últimos metros, estuvo entre el salmantino Albarrán y el vizcaíno Echeandía, a quien sin duda perjudicó el correr por la calle de fuera, pero que tuvo una potencia final que hizo «levantar al público de los asientos». Por tres décimas de segundo, el de Salamanca logró el título nacional.

CAMPANAL

Mientras esta prueba se celebraba, en salto de longitud el asturiano González «Campanal», atraía la atención. Fué fácil su victoria, aunque, no en buen momento el atleta, inferior en marca a lo que de él se puede esperar.

BRILLANTE DESFILE

Desfilaron a continuación los 700 muchachos participantes en estos Juegos, en una brillantísima parada, ante el Delegado Nacional del Frente de Juventudes. Cada equipo, con su guión y mascota al frente, eran calurosamente aplaudidos por el público, mientra se celebraba «la gracia» de las mascotas, un jamón los de Lugo, un monumental tomate —que era un globo rojo— los murcianos, un perro, un lagarto otros, etcétera, etcétera.

ARIÑO.—El nombre de Ignacio Ariño, se recordará siempre en Palencia, por su brillantísima actuación en el salto de altura.—(Foto Payá)

Formaron todos ante la tribuna de honor haciéndose la proclamación de campeones de Atletismo, recibiendo los banderines los equipos clasificados en primer lugar, y las medallas de oro, plata y bronce los tres primeros en cada prueba, de manos del Delegado Nacional del F. de Juventudes.

Y quedaron aplausos para todos.

MERITOS

A continuación el señor Elola entregó la Medalla de los Juegos, al Director del Colegio Castilla de los Hermanos Maristas, al Coronel Director de la Fábrica Nacional de Armas don Antonio Adalid Ascarza, por su colaboración prestada a la Organización y al arquitecto don Cándido García Germán, autor del proyecto y director de las obras del Campo de la Juventud.

COLOFON

Elola hizo entrega a continuación de la Medalla al Mérito Deportivo de la Juventud al Gobernador Civil, señor López-Cancio, al Delegado de P. del Frente de Juventudes señor Angulo Alvarez, y al que fué Delegado cuando se inició el Campo de la Juventud señor Prieto Rincón

Estos Juegos Nacionales con los que se ha inaugurado este gran Estadio de Palencia, no podían tener mejor colofón.

Enrique Granados y Luis de Ortiz Urbina arriaron las banderas nacional y de los Juegos, mientras se cantaba el Cara al Sol, y a las dos y media de la tarde habían finalizado los Juegos Nacionales del Frente de Juventudes de 1955. En Palencia, juntos en la tribuna de honor, Elola, López-Cancio, Angulo y Prieto Rincón.—Y.

ATLETISMO

Palmarés de Campeones

100 M. LISOS
1.—ASENSIO, de Oviedo, campeón nacional, en 11" 2-10.
2.—Lima, de Málaga.
3.—Hernández, de Valencia.

200 METROS
1.—GONZALEZ (Campanal), de Oviedo, campeón nacional, en 23".
2.—Albarrán, de Salamanca.
3.—Zaballa, de Santander.

400 M. LISOS
1.—ALBARRAN, de Salamanca, campeón nacional, en 52" 2-10.
2.—Echeandía, de Vizcaya.
3.—Rico, de Valladolid.

800 M. LISOS
1.—CABRERA, de León, campeón nacional, en 1' 59" 8-10.
2.—Aguirrezabala, de Guipúzcoa.
3.—Oca, de Alava.

1.500 M. LISOS
1.—CABRERA, de León, campeón nacional, en 4' 12" 2-10.
2.—Cerdán, de Barcelona.
3.—Vargas, de Valladolid.

3.000 M. OBSTACULOS
1.—GIL, de Vizcaya, campeón nacional, en 10' 15" 5-10.
2.—Fernández, de Lugo.
3.—Rodríguez, de Oviedo.

5.000 METROS
1.—VARGAS, de Valladolid, campeón nacional, en 16' 7" 6-10.
2.—Vidal, de Baleares.
3.—Dimas, de Vizcaya.

110 M. VALLAS
1.—CAMPRA, de Almería, campeón nacional, en 16" 2-10.
2.—González, de León.
3.—Casais, de Gerona.

400 M. VALLAS
1.—ECHEANDIA, de Vizcaya, campeón nacional, en 58" 5-10.
2.—Lobo, de León.
3.—Moreno, de Vizcaya.

RELEVOS 4 x 100
1.—Barcelona, campeón nacional, en 46" 6-10.
2.—Tarragona.
3.—Coruña.

RELEVOS 4 x 400
1.—OVIEDO, campeón nacional, en 3' 39" 6-10.
2.—Vizcaya.
3.—Barcelona.

PESO
1.—DE LA FUENTE, de León, campeón nacional, 12'210 metros.
2.—Carbajo, de León.
3.—De Dios, de Salamanca.

DISCO
1.—URBINA, de León, campeón nacional, con 42'780 metros.
2.—Rodríguez, de Valladolid.
3.—Durante, de La Coruña.

JABALINA
1.—CELESTINO, de Oviedo, campeón nacional, con 48'90 metros.
2.—Ferrer, de Barcelona.
3.—Luna, de Madrid.

MARTILLO
1.—URBINA, de León, campeón nacional, con 41'490.
2.—Longinos, de Oviedo.
3.—Iglesias, de Pontevedra.

LONGITUD
1.—GONZALEZ («Campanal»), de Oviedo, campeón nacional, con 6'93 metros.
2.—Laprada, de Vizcaya.
3.—Aldomá, de Tarragona.

TRIPLE SALTO
1.—MANZANO, de Vizcaya, campeón nacional, con 12'78 metros.
2.—Luna, de Madrid.
3.—Del Pozo, de León.

ALTURA
1.—ARIÑO, de Madrid, campeón nacional, con 1'84 metros.
2.—Busquet, de Barcelona, con 1'80.
3.—Manzano, de Vizcaya, con 1'65 metros.

PERTIGA
1.—UGARTE, de Santander, campeón nacional, con 3'20 metros.
2.—Del Valle, de Oviedo.
3.—Martín, de Almería.

BALONMANO

Palmarés de Campeones

(Primera Categoría)
1.—MADRID, campeón nacional.
2.—Santander.
3.—Alicante.

(Segunda Categoría)
1.—TERUEL.
2.—Guipúzcoa.
3.—Pontevedra.

(Tercera Categoría)
1.—GERONA.
2.—Badajoz.
3.—Oviedo.

NATACION

Palmarés de Campeones

100 M. LIBRES
1.—JIMENEZ, de Vizcaya, campeón nacional, en 1' 6" 5-10.
2.—Romeu, de Barcelona.
3.—Fernández, de Murcia.

400 M. LIBRE
1.—JORGE GRANADOS, de Madrid, campeón nacional, en 5' 18" 7-10.
2.—Juliá, de Barcelona.
3.—Fernández, de Murcia.

1.500 M. LIBRE
1.—JORGE GRANADOS, de Madrid, campeón nacional, en 20' 44".
2.—Figueras, de Madrid.
3.—Domenech, de Tarragona.

100 M. ESPALDA
1.—ENRIQUE GRANADOS, de Madrid, campeón nacional, en 1' 17" 7-10.
2.—Sánchez, de Murcia.
3.—Cepedo, de Vizcaya.

100 M. MARIPOSA
1.—ENRIQUE GRANADOS, de Madrid, campeón nacional, en 1' 15" 5-10.
2.—Braza, de Cádiz.
3.—Gil, de Madrid.

200 M. BRAZA
1.—DIAZ, de Madrid, campeón nacional, en 3' 4" 7-10.
2.—Gil, de Madrid.
3.—Fernández, de Santander.

4 x 100 M. LIBRE
1.—MADRID, campeón nacional, en 4' 38" 5-10.
2.—Vizcaya.
3.—Barcelona.

3 x 100 M. ESTILOS
1.—BALEARES, campeón nacional, en 4' 20" 9-10.
2.—Vizcaya.
3.—Oviedo.

4 x 100 M. ESTILOS
1.—MADRID, en 5' 20" 7-10.
2.—Barcelona.
3.—Santander.

Plusmarcas nacionales establecidas en Palencia

En natación: En cien metros mariposa, ENRIQUE GRANADOS, con 1' 12".

En atletismo: En altura, IGNACIO ARIÑO, con 1'84 metros.

En jabalina: LUIS DE ORTIZ URBINA, con 53'87 metros.

En 110 metros vallas: CAMPRA, igualó el record nacional de Peña de Tenerife, en 16" 2/10.

AQUI EMPEZARON LOS RECORDS.—Saltando Busquet los 1'80, momento que recoge la fotografía, comenzó la «carrera de récords» en la prueba de altura.—(Foto Payá)

El Caudillo y su esposa estuvieron el domingo en Sobrado de los Monjes

Sus Excelencias visitaron el histórico monasterio y las obras de restauración que en él se realizan

La Coruña, 19.—A las doce de la mañana de ayer, llegaron a Sobrado de los Monjes sus excelencias el Jefe del Estado Generalísimo Franco y señora doña Carmen Polo de Franco. Iban acompañados por el segundo jefe de la Casa Militar de Su Excelencia, contralmirante Nieto Antúnez, y por el segundo jefe e interdente de la Casa Civil, señor Fuertes de Villavicencio.

En Sobrado de los Monjes fueron recibidos por el Cardenal Arzobispo de Santiago de Compostela, doctor Quiroga Palacios; gobernador civil y jefe provincial del Movimiento, señor Gracia Martínez; consejero provincial del Movimiento en pleno; alcalde, señor Sánchez y Sánchez; autoridades y representaciones de Sobrado; presidente de la Diputación; alcalde de La Coruña, señor Molina; Rvdo. Padré José María Cid, que se encuentra al frente del milenario Monasterio; procurador en Cortes, señor Barrio de la Maza; arquitecto, señor Pons Sorolla; presidente del Instituto Nacional de Previsión en La Coruña; delegado provincial del Ministerio de Información y Turismo, y otras personalidades.

Aunque la visita tenía carácter privado, el vecindario, que advirtió la presencia del Caudillo, le hizo objeto de una entusiasta acogida, no cesando las muestras de adhesión y cariño durante el tiempo que permaneció en Sobrado. Sus Excelencias visitaron detenidamente el histórico Monasterio, observando con el mayor interés el Estado en que se encuentra su restauración y escuchando las explicaciones del Padre Cid y del Arquitecto, señor Pons Sorolla.

Después de un minucioso recorrido, Sus Excelencias fueron obsequiadas con unas exhibiciones de danzas típicas por el grupo «A», de Coros y Danzas de la Sección Femenina de La Coruña.

Posteriormente, Sus Excelencias emprendieron el regreso a su residencia, siendo despedidos con las mismas muestras de respeto y afecto que les fueron tributadas a su llegada.—Alfil.

Llega a Madrid el Ministro del Aire de los Estados Unidos

Barajas, 18.—Procedente de París, en avión de las fuerzas aéreas norteamericanas ha llegado a las 19,05, el ministro del Aire de los Estados Unidos, Mr. Donald Quarles, acompañado de su esposa. Mr. Quarles, que desempeñaba el cargo de secretario adjunto de Defensa para investigaciones y desarrollos, fué nombrado para el cargo de ministro del Aire el día 11 del pasado mes.

En el aeropuerto le rindió honores una compañía de Aviación de la Primera Región Aérea y escuadra de gastadores con banda y música. Mister Quarles fué recibido en el aeropuerto por el ministro español del Aire, teniente general González Gallarza; general Kissner, jefe de la misión norteamericana en España; embajador de los Estados Unidos, Míster Lodge; subsecretario español del Aire, general Sáez de Buruaga; agregado naval americano, personal de la Embajada americana en Madrid y alto personal del Ejército del Aire español.—Cifra.

La viuda del descubridor de la penicilina en Oviedo

En su honor se celebró una recepción en el Ayuntamiento

Oviedo, 19.—Lady Amalia Fleming, viuda del descubridor de la penicilina, ha estado unas horas en esta ciudad, fué recibida por el alcalde de la ciudad, que, con el de Gijón, la mostraron los diversos monumentos de la capital y sus alrededores.

En la Plaza del Ayuntamiento se congregó numeroso público que tributó cariñosos aplausos a la ilustre dama. En el salón de actos del Municipio era esperada por los gobernadores civil y militar, representaciones de la Audiencia, Universidad y Arzobispado, así como todos los concejales y numerosos médicos. El alcalde señor Alonso de Mora, pronunció unas palabras de salutación y de agradecimiento por la deferencia tenida con su visita a la capital de Asturias.

Rindió también un homenaje póstumo a la memoria de su esposo, a quien calificó como benefactor de la humanidad. Lady Fleming, le contestó muy emocionada en francés, para agradecer la cariñosa acogida dispensada por el pueblo de Oviedo y sus autoridades. El Ayuntamiento la obsequió con un ramo de flores que Lady Fleming besó diciendo que en aquel beso iba todo su cariño y agradecimiento.

Al abandonar el Ayuntamiento, la multitud volvió a aplaudir con todo entusiasmo a la señora Fleming. —Cifra.

Competiciones deportivas en las Fiestas de Saldaña

Se celebraron los festejos con extraordinaria animación

La Agrupación Deportiva Saldaña, vence a la S. U. D. Castilla, de Palencia, por 2-0, en el partido de fútbol, celebrado con motivo de las Fiestas de Nuestra Señora del Valle.—La carrera ciclista, en la que tomaron parte varios ciclistas de la provincia, resultó brillantísima, adjudicándose el primer premio, César González, de Velilla de Río Carrión.—En la carrera de motos, resultó vencedor, Luis Barreiro, de Saldaña, y en el Tiro al Plato, se clasificó en primer lugar Felipe Morán Celorio, de Saldaña, en la tirada de la localidad, y Angel Fontaneda, de Aguilar de Campoo, en la tirada general

Con la brillantez y animación que se presentía, se han celebrado, en esta villa, las Fiestas de Nuestra Señora del Valle. Hacía muchos años que Saldaña —una de las principales villas de la provincia— no gozaba de esa animación extraordinaria de gente, que este año ha inundado nuestras plazas y calles. Tampoco sé explicar los motivos que animaron al forastero a no venir, pero este año, les damos gracias a todos por su asistencia y les prometemos que cada año que pase nos iremos superando en la celebración de nuestras Fiestas grandes, para que todos se encuentren satisfechos y se vayan con el buen gusto que ha dejado siempre Saldaña.

Las solemnidades religiosas, resultaron brillantísimas. La pradera del Santuario de Nuestra Señora del Valle, estaba atestada de público, oyendo la Misa de Pontifical, celebrada por nuestro querido Obispo, de Palencia, Dr. Souto Vizoso.

El día 8, por la tarde, se jugó en el Campo de San Martín, un partido de fútbol, entre el equipo de esta localidad y la S. U. D. Castilla, de Palencia, resultando vencedor el primero, por dos a cero. El partido resultó animadísimo, y aunque los palentinos no marcaron, no por eso hicieron mal papel, aunque creemos que no será ése el equipo con el que participen en Tercera División. Por los de casa, todos estuvieron bien, sobresaliendo nuestro querido Recalde, al que teníamos ganas de ver después de su larga ausencia en nuestro campo. Fué él quien marcó los dos goles y seguimos creyendo que es un jugador excepcional.

En la carrera ciclista, como ya hemos dicho, resultó vencedor César González, de Velilla de Río Carrión, si bien hacemos constar que llegó a la meta en el mismo tiempo, José Sousa, de Palencia, quienes se jugaron el primer puesto a cara y cruz y favoreció la suerte a César González. Quiero destacar en esta breve crónica a Obdulio Carriedo, que a pesar de rompérsele el cambio y darle la lata la cadena, consiguió el tercer puesto, después de una formidable carrera.

La Copa, que donó al vencedor don Julián Torres, industrial de esta villa, fué entregada a continuación de la carrera por Jacobín Izquierdo, de Alar del Rey, quien se encontraba entre nosotros a pasar estos días, gran entusiasta de este deporte y buen amigo nuestro.

La carrera de motos, a pesar de haber participado muy pocos corredores, resultó animadísima, adjudicándose el primer premio, de mil pesetas, don Luis Barreiro; el segundo, Aurelio Valles; y el tercero, Bonifacio Cardeñosa, todos ellos de esta localidad.

En el Tiro al Plato, resultó vencedor en la primera tirada, en la que participan doce tiradores de la localidad, Felipe Morán Celorio, que a pesar de ser la primera vez que participaba en estas competiciones, sólo consiguió un cero en diez platos. Le siguió en mérito Antonio Magide de Prado y Luis Garcés.

En la tirada general, se llevó el primer premio en metálico y Copa del Ayuntamiento, Angel Fontaneda, de Aguilar de Campoo: el segundo, Octavio Nestar, de Cervera de Pisuerga, y el tercero, Alberto Gallo, de la misma localidad.

El entierro de las víctimas de Beas de Segura

Fué presidido por el Ministro de Hacienda y autoridades locales

Beas de Segura (Jaén), 18. — El Ministro de Hacienda, señor Gómez de Llano, llegó poco después de las diez de la mañana para presidir las honras fúnebres con motivo de la catástrofe ocurrida en la población.

Vino acompañado del gobernador civil y jefe provincial del Movimiento y fué recibido por el vecindario en pleno.

El señor Gómez de Llano, acompañado de las autoridades y jerarquías locales, recorrió detenidamente los lugares siniestrados y, porteriormente, marchó a la alcaldía para orar unos momentos en la capilla ardiente, ante los cadáveres de las víctimas. En breves palabras el ministro testimonió su condolencia a las autoridades, familiares y pueblo en general, y dijo que daría cuenta al Gobierno de lo ocurrido en Beas de Segura.

Inmediatamente se organizó la comitiva fúnebre, que presidía el ministro, en unión de autoridades, jerarquías y familiares. Concurrió todo el pueblo y numerosísimos vecinos de las localidades adyacentes. En el atrio de la iglesia fueron depositados los féretros y a continuación se dijo una misa rezada. Terminada la cual el clero entonó un solemne responso, despidiéndose seguidamente el duelo.

El párroco pronunció unas palabras para agradecer al señor Gómez de Llano, autoridades y pueblo su presencia al acto y la comitiva continuó luego su marcha al cementerio, donde fueron inhumados los cadáveres.

El ministro prometió ocuparse del proyecto de defensa del pueblo y de que sea una realidad a la mayor brevedad posible, y abondonó la ciudad.

El ingeniero jefe de la Confederación Hidrográfica dispuso los trabajos de limpieza de calles y plazas, tarea en la que actualmente se emplean varias brigadas de obreros, que más tarde iniciarán la del arroyo. Es digna de alabanza la labor prestada por la Guardia Civil de este puesto que, desde los primeros momentos se personó en los lugares siniestrados prestando auxilio a los damnificados, así como la búsqueda y retirada de los cadáveres que la corriente arrastraba. En cuanto a los daños, la alcaldía procede en estos momentos a su valoración.—Cifra.

Don Vicente Matía, arcipreste de la Catedral de Palencia

Madrid, 19.—Han sido designados por órdenes que hoy publica el "Boletín Oficial del Estado", Maestrescuela de la Catedral de Cádiz, don Francisco Serrano Cid; Deán de la de Huelva, don Julio Guzmán López; Arcipreste de la de Palencia, don Vicente Matía Alvarez; tesorero de la de Valencia, don Juan Senchermes Galdón; Beneficiados de Gracia, de la de Sevilla, don Manuel Mateos Ramos y don Juan Ruiz Picón; de la de Cuenca, don José Ayllón Melero; Beneficiado de Oposición, con cargo de organista de la de Osma, don Bienvenido García Herrero y Canónigos de Gracia, de la de Huesca, don José Ciria Ordás; de la de Segorbe, don Manuel Zarzoso Escat y de la de Zamora, don Basilio Sánchez Campano.—Cifra.

EL SEÑOR

DON VICTORINO SOTO CALDERON

(INDUSTRIAL)

falleció en Villada el día 19 de Septiembre de 1955

A LOS 59 AÑOS DE EDAD

Después de recibir los S. S. y la Bendición Apostólica de S. S.

D. E. P.

Su desconsolada esposa doña Concesa Ortiz Alonso; hijas Pilar y María Isabel; hermanos Estéfana, Sara, Jesús, María y Veneranda; hermanos políticos, sobrinos y demás familia,

Ruegan a sus amistades le tengan presente en sus oraciones, por cuyo acto de caridad cristiana les quedarán agradecidos.

La conducción del cadáver al cementerio de Villada, tendrá lugar hoy, martes, día 20, a las seis de la tarde.

M.C.D.2022

Toros

EL DOMINGO TAURINO

En la primera de Feria de Valladolid el triunfador fué Jumillano

Murillo, Gregorio Sánchez y Chamaco dieron una gran tarde en Zaragoza

En Portugal torearon tres corridas en el mismo día, César Girón y Paco Mendes

CORRIDAS

PRIMERA DE FERIA EN VALLADOLID

Valladolid, 18.—Primera corrida de feria. Reses de Anastasio Fernández, bravos, excepto el último, y uno de la Marquesa de Déleitosa, lidiado en segundo lugar.

Rafael Ortega, en su primero silencio. En el segundo aplausos al toro y pitos al matador.

Litri, en su primero, bronca al diestro y al presidente por no ordenar la retirada del bicho. En su segundo pitos.

Jumillano, en su primero, ovación, oreja, vuelta y saludo. En el último, dos orejas rabo. Al dar un derechazo apretadísimo, el toro le prende por el muslo derecho y lo lanza sobre la arena, de donde vuelve a recogerle y voltearle de forma impresionante. Con la taleguilla rota y destrozada, se suelta de las asistencias y cobra una estocada superior, de la que rueda el toro.

Parece ser que Jumillano sólo sufre un puntazo y otras lesiones de pronóstico reservado.—Cifra.

LA HERIDA DE JUMILLANO

Valladolid, 18.—Emilio Ortuño Jumillano, herido en la corrida de esta tarde, en el sexto toro, sufre entre otras lesiones una cornada de 15 centímetros de extensión en la parte superior interna del muslo derecho, que interesa y lesiona algún músculo. Pronóstico menos grave. El diestro ingresó en el Sanatorio de la Cruz Roja.—Cifra.

JAIME BRAVO SUFRE UN PUNTAZO EN PALMA DE MALLORCA

Palma de Mallorca, 18.—Dos toros de Fernado Zumel y cuatro de Leopoldo Clairac.

Victoriano Posada, nada en sus dos enemigos.

Pepe Ordóñez, nada en su primero y palmas en su segundo.

Jaime Bravo, palmas en su primero. En el que cerró plaza, al intentar quitar una banderilla para entrar a matar de nuevo, fué cogido y volteado, resultando herido por lo que se retira de la plaza. Posada remata al toro. Fué concedida una oreja, que se le lleva a Bravo a la enfermería.

Parte facultativo: El diestro mejicano Bravo, sufre un puntazo en la región perional, de unos cuatro centímetros de profundidad, de pronóstico menos grave.—Cifra.

TRES CORRIDAS EN UN MISMO DIA A CARGO DE GIRON Y PACO MENDES

Lisboa, 18.—César Girón y Paco Mendes lidiaron por la mañana en Santarem toros de José Infantes, y fueron ovacionados con vueltas al ruedo. Por la tarde en Alges, en unión de Antonio Dos Santos, los mismos diestros lidiaron toros de Peulino. Los tres dieron vueltas al ruedo y Paco Mendes cortó una oreja simbólica.

Esta noche en Evora vuelven a torear Girón y Paco Mendes. Caravanas de automóviles y autobuses han seguido a los dos matadores en su actuación por las tres plazas en el mismo día—Efe.

NOVILLADAS

MARISCAL CORTA OREJA EN BARCELONA

Barcelona, 18. — Novillos de José Rufino Moreno Santamaría, grandes, bien armados y difíciles.

Pirri, en su primero, muchas palmas. En su segundo, ovación y saludos.

Mariscal, en su primero, ovación, petición de oreja y vuelta. En su segundo, ovación, oreja, dos vueltas y paseo en hombros al terminar la corrida.

El debutante Rafael Gago, en su primero, ovación y saludos. En el que cerró plaza, ovación.—Cifra.

COGIDA DE PELAEZ

Zalamea la Real, 18.—Novillos de Moreno Santamaría, broncos y difíciles.

En el primero de Ruperto de los Reyes, es cogido en un quite y pasa a la enfermería Luis Francisco Peláez. Aplausos al diestro y pitos al toro. En su segundo, muchas palmas.

En el quinto faena voluntariosa. Ovación y pitos al toro.

Carlos Gómez «El Tano», en su primero ovación, dos orejas, vuelta y saludos. En su segundo, nada. En el último, ovación y salida a hombros.

Peláez sufre dos heridas contusas en la región escrotal, de dos centímetros, que interesa piel y tejido celular. Pronóstico leve, salvo complicaciones.—Cifra.

DEBUT DE CURRO PUYA Y DEL REJONEADOR BRILHAS EN LA MONUMENTAL

Madrid, 18. — Plaza Monumental. Casi lleno. Siete novillos de Ignacio Sánchez y Sánchez, de Salamanca, para el rejoneador portugués José Brilhas de Matos, que se presentaba en Madrid y Antonio del Olivar, Francisco Sánchez y Francisco Romero Vega «Curro Puya», debutante en la Monumental.

La reses desiguales de presentación y bravura, siendo los mejores el tercero y el cuarto. El segundo, mansurrón y el quinto cabeceaba mucho.

Brilhas, dió la vuelta al ruedo.

Los banderilleros de Curro Puya no clavaron ni un solo palo de seis pares de banderillas.

Antonio del Olivar, aplausos en su primero y gran ovación, petición de oreja, dos vueltas y saludos, en su segundo, con pitos a la presidencia por no conceder la oreja.

Francisco Sánchez, palmas en su primero y nada en su segundo.

Curro Puya, gran ovación, vuelta y saludos en su primero y nada en el último.—Cifra.

MURILLO, GREGORIO SANCHEZ Y CHAMACO CORTAN OREJAS

Zaragoza, 18. — Novillos de Arturo Sánchez Sánchez, de Salamanca.

Fermín Murillo, ovación, oreja, vuelta y salida en sus dos novillos.

Gregorio Sánchez, gran ovación, dos orejas, rabo, dos vueltas y salida, con aplausos al novillo, en su primero; ovación y salida, en su segundo.

Chamaco, ovación, oreja, vuelta y salida en su primero y ovación, dos orejas, vuelta y salida en el que cerró plaza.—Alfil.

UNA CORRIDA BRAVA DE QUESADA MARQUEZ

Cádiz, 18.—Seis novillos de Quesada Márquez, procedentes de Guadales, superiosísimos, ovacionados en el arrastre. Al final de la corrida, el mayoral tuvo que salir a saludar a los medios.

Monteño, palmas en su primero y nada en su segundo.

Alvarez de Luna, en el segundo de la tarde (Monteño sólo torcó un novillo), cortó una oreja con vuelta al ruedo. En el cuarto, en sustitución de Monteño, resultó volteado y achuchado en el suelo, saliendo con la taleguilla rota. Dos pinchazos, un bajonazo y tres descabellos e ingreso en la enfermería. En el sexto cumplió.

Emilio Cruz, en el tercero, palmas y en el quinto cumplió.

Monteño fué asistido en la enfermería de una herida por asta de toro en el tercio inferior de la cara interna del muslo derecho que interesa piel, tejido celular y músculos. Pronóstico menos grave.

Alvarez de Luna fué asistido de contusiones en el dedo pulgar de la mano izquierda y distensión ligamentosa de pronóstico leve, que no le impide continuar la lidia.—Cifra.

PLAZA DE TOROS DE VILLARRAMIEL

Domingo, 25 de Septiembre de 1955

Con motivo del Milenario

Enorme novillada

4 novillos de D. Ignacio Encinas, 4

Con un peso de 190 kilos en canal

Espadas:

Alberto Díaz Madrileñito y Pepe Molina

Triunfador en Madrid — De Venezuela

EMOCION - TRAGEDIA

¡Un perfil original!

Las Camas de Acero "Numancia" llevan remates de goma en las patas

El asiento sobre el piso es perfecto y silencioso

Esmaltadas con "Bicodury" (Esmalte INALTERABLE, durísimo, de doble tono)

CAMAS DE ACERO

Numancia

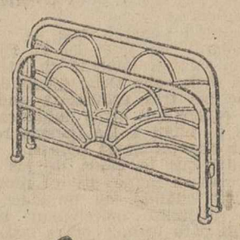

EN TUBO "GRACELINE"

Equipadas con el famoso Somier Nuevos Refuerzos o Tela Americana

FABRICADAS A CONCIENCIA

Pídalas a su proveedor

CARRION DE LOS CONDES

Grandes Ferias y Fiestas de

SAN MATEO

Durante los días 21 al 25 de Septiembre de 1955

Para toda clase de ganados y útiles de la Agricultura

Dianas, Conciertos y Verbenas - Fuegos artificiales

NOVILLADAS

Los días 22 y 25, a las CUATRO y MEDIA de la tarde

TIRO AL PLATO

El 23, a las CUATRO de la tarde. Importantísimos premios

LIBRE DE IMPUESTOS SOBRE ENTRADA DE GANADO

Cambio de límites de las diócesis de Toledo, Avila, Cuenca y Sigüenza

Ha sido autorizado por la Santa Sede en virtud del Concordato

Madrid, 19.—Habiéndose determinado entre la Santa Sede y el Gobierno español, en el solemne Concordato de 27 de Agosto de 1953, sobre los límites diocesanos, el Nuncio de Su Santidad, Monseñor Antoniutti pidió a la Santa Sede que se cambiasen los límites de las diócesis de Toledo, Avila, Cuenca y Sigüenza.

El Sumo Pontífice se ha dignado acceder a la antedicha súplica, por lo cual, suplido en cuanto necesario sea el consentimiento de aquellos a quienes interese o presuman interesarle, con la plenitud de la potestad apostólica, ha dispuesto separar: de la Archidiócesis de Toledo, el territorio situado en la provincia civil de Guadalajara, y que comprende los arciprestazgos de Guadalajara, Brihuega, Pastrana y Tamajón, que hasta ahora han pertenecido a la misma; de la diócesis de Avila, 19 parroquias, que se encuentran en el territorio de la provincia civil de Toledo, y en el situado en la provincia civil de Guadalajara, y que comprende el arciprestazgo de Sacedón.

Cambiados de esta manera los límites de las antedichas diócesis: Su Santidad agrega: a la Archidiócesis de Toledo, 29 parroquias de la diócesis de Avila y nueve de la de Cuenca, y a la de Sigüenza, el territorio comprendido en la provincia civil de Guadalajara, ahora separado de la archidiócesis de Toledo, así como el territorio separado de la de Cuenca y que comprende el antes mencionado arciprestazgo de Sacedón.

Todas las actas y documentos de las citadas parroquias que se relacionan con los clérigos, fieles y bienes temporales, serán entregados por aquellos a quienes corresponda, cuanto antes, a la respectiva curia episcopal.—Cifra.

DIETARIO

Martes 20 Septiembre 1955

SANTORAL. — Vigilia de San Mateo. — Santos: Eustaquio y compañeros; Teopista, Agapito, Teopisto, Evilasio, Cándida, Fausta, vírgenes; Prisco, Dionisio, Privato, Felipa, Teodoro, mrs.; Agapito I, papa; Glicerio, obispo, confesor. (Misa: Santos Eustaquio y compañeros. Color: Rojo).

Sale el sol a las 6 horas y se pone a las 18'16 horas. Sale la luna a las 10'20 horas y se pone a las 20'17 horas. Cuarto creciente, el 24.

REFRAN. — Válate a la miel, ferida, que es dulce.

EL TIEMPO EN PALENCIA

Barómetro: A las 18 horas de ayer, 702'0; a las ocho horas de hoy, 702'1. — Temperaturas: Máxima de ayer, 24'4; mínima de hoy, 10'6.—Dirección del viento: A las 18 horas de ayer, SSE.; a las ocho horas de hoy, calma. Tormenta, lluvia, 5'4. Humedad relativa media, 71 por 100.

ESCRIBANIAS, PAPELERAS, PORTALIBROS DE ESCRITORIO, ARTISTICOS MODELOS, EN I. G. DIARIO-DIA

EL TIEMPO EN ESPAÑA

Durante la noche han continuado los chubascos de inestabilidad en algunos puntos del Centro y cabecera del Duero, según información que facilita el Observatorio Meteorológico.

Continuará el régimen de inestabilidad en toda la vertiente atlántica, con nubes de desarrollo durante la tarde y chubascos, a veces acompañados de fenómenos eléctricos.

Temperaturas extremas: Máxima de 31 grados y mínima de 7 en Lugo. En Madrid, máxima de ayer, a las 13'30 horas, 24 grados y mínima de hoy, 14'5 a las 6'45 horas. La presión a las doce horas era de 707 milímetros.

EFEMERIDES. — 480: a. J. C. Batalla de Salamina. — 420: Batalla de San Jerónimo. — 451: Batalla de los Campos Catalánicos. — 1592: Muere «El divino Valdés». — 1722: Batalla de Valmy. — 1870: Entran las tropas italianas en Roma.—1909: Muere Salmerón.

Ciclomotor "MOBYLETTE"

Bicicletas "G. A. C."

Máquinas para coser

"WERTHEIM"

Máquinas de escribir

"REGIA"

Máquinas de subir puntos

"RIMOLD" "WIPE"

Lavadoras

INVICTA, TER, BAMBI, INTER

Radioreceptores

INTER - RADIODINA - INVICTA

Facilidades de pago

CASA BERNARDO VALLADOLID

B. Bengoa, 9. Tfno. 2344

PALENCIA

Estarás al corriente de cuestiones agrícolas y ganaderas, suscribiéndote a MIES. 36 pesetas al año. Apartado, 15. Palencia.

POMPAS FUNEBRES

Hontiyuelo

CASA FUNDADA EN EL AÑO 1880

Mayor, 184-186. Tfns. 1707, 1881, 1884 y 2069.—PALENCIA

anuncios por palabras

SEMBRADORAS de botas y ballestas. Cubresemillas. Gradas. Rastras. Arados de todos los tipos. Rodillos. Almacenes de Maquinaria Hijo de Feliciano Ortega.

TRANSPORTISTAS. Labradores: Navamuel vende el remolque mejor construído y más barato.

NEUMATICOS, correas de ventilador, correas trapezoidales. Navamuel. Casado del Alisal, E. Teléfono, 1937.

PLACAS uralita para tejados, tuberías, accesorios, azulejos, etc. Uralita. Agencia Oficial, José Antonio, 45. Teléfono, 1455. Palencia.

CALEFACCIONES Arias. Cuartos de baño. Menéndez Pelayo, 7. Teléfonos 2647 y 1829.

BAR CANTABRICO. Selecto marisco todos los días. **Servicio a domicilio.** Teléfono, 3201.

TRANSPORTES hasta cuatro toneladas, económicos. Avisos, calle Mayor, 4, primero. Teléfono, 2943.

AUTOMOVILES AJA. Pone en conocimiento del público, que desde el lunes, día 12 de los corrientes, el servicio de línea Guardo-Palencia, sale de esta capital a las cinco de la tarde y de Guardo a las siete de la mañana. La Empresa.

LEÑAS: Almacenes González, dispone grandes cantidades para calefacción y cocina, precios sin competencia. Monjas, 8. Teléfonos 2807 y 1656.

SE TRASPASA negocio con o sin existencias, en Carrión de los Condes. Informes, Jesús Pérez, Carrión; y Valentín Calderón, 27. Palencia.

SE TRASPASA bar muy acreditado, o se cambia por camión. Informes, Agencia Castilla.

OBRERO, se necesita para trabajar con bueyes, en finca con gran competencia. Informes, calle Burgos, 21, tercero, derecha. Sr. López.

SE TRASPASAN comestibles y frutas. Informes, Bar Moreno.

ANTIGUO negocio, acreditado, traspaso por no poderlo atender. Informes: Casado del Alisal, 27.

HORTELANOS: Escombros y tierras, se cargarán carros. Nuevo Colegio de las Filipenses. Palencia.

PERRO caza, dos meses, extraviado, atiende «Voy». Gratificaré. Varas. Casado del Alisal, 33.

VENDO bicicleta caballero, nueva, económica. Martínez Azcoitia, 1, entresuelo.

SE NECESITA chica y lavandera. Hotel Iberia. Palencia.

SE VENDE una casa dos viviendas, un almacén y local para un oficio, con corral, un piso libre. Paseo del Otero, 23. Quiliano Mazuelas. Tratar, en la misma.

SEMBRADORAS, tipo «Empire», fabricación Sixto González y tipo «Hoossier», fabricación H. Calvo, gradas de ballesta, arados varios tipos, repuestos. Almacenes maquinaria Sobrinos de Fidel Diego, S. R. C. Palencia.

COCINAS económicas con encimera pulida, precios de fábrica. **Véalas en Maquinaria Urbón. Palencia.**

SEMBRADORAS a botas y ballestas tipos «Hoossier» y «San Bernardo», ruedas hierro y madera, gradas, bisurcos, trisurcos y arados para caballería y tractor. Maquinaria Agrícola Tejeda y Díaz, S. L. Palencia.

VENDO casa con negocio o sin él; planta baja, dos pisos, con glorietas, llave en mano. Informes: Epícamo Andrés. Saldaña.

VENDO coche «Chrysler Imperial». Servicio público, en perfectísimo estado. Epímaco Andrés. Saldaña.

MUJER para limpieza, precisa «Hotel Jorge Manrique».

POR SOBRANTE de ganado, se vende una mula de 5 años, una yegua de 7 años con su potro y cubierta al contrario, un macho de 20 meses y un potro de la misma edad. PP. Cistercienses. Dueñas.

VENDESE molino pienso, marca «Gruber». PP. Cistercienses. Dueñas.

MUCHACHA, se necesita, para servir en Madrid. Informes, José Antonio, 47, 1.º.

SE VENDEN zafras aceite, propias industria. Informes, San Bernardo, 8. Sr. Pallarés.

RENTAS en trigo y numerario; aumentos en arrendamientos protegidos; repercusión de contribuciones. Adquiera «Propietarios-colonos-inquilinos», por el abogado A. Santos Pastor. Obra completamente puesta al día, con apéndices. Pedidos: En Librerías y al autor. Mayor 32. Palencia.

IMPOSIBLE atenderlo, traspaso comestibles y pescados, con vivienda. Informes, esta Administración.

«LUBE» 99, moderna, vendo, cambio por más pequeña. Informes, Administración.

CHOFER con buena práctica y buenas referencias, se necesita. Informarán, esta Administración.

CONDUCTOR carnet especial, se precisa, para coche viajeros. Agencia España. Palencia.

VENDO máquina sembradora «Labar». Anacleto Armesto. Mazuecos.

REMOLQUES todos tamaños, inmejorable construcción, arados fijos, reversibles y cultivadores para tractor y caballerías, motores y grupos eléctricos, de petróleo y aceite pesado correas, cojinetes, poleas, básculas carretillos. Solicite catálogos en Almacenes Pinacho.

CAMION «Diesel», 5, 6 toneladas, seminuevo. Vendo con facilidades. Marcelino Martín. Carrión.

CASA, se vende, con buenas comodidades, llave en mano, en Grijota, calle Mesones, núm. 1. Informes, en Palencia, Menéndez Pelayo, número 29, segundo.

SEMBRADORA «San Bernardo», vendo, como nueva. Ildefonso. Abarca.

NECESITO obrero agrícola, a mantención, joven. Tratar, Nazario Peinador. Ampudia.

POR DEJAR la labranza, se venden par de mulas de 7 y 8 años, 7 dedos, a prueba; un caballo, carro, aperos, trisurco «Rosal», y 68 avejas. Para tratar, con Mariano Cuesta García. En Osorno.

VENDO a toda prueba camión «Chevrolet», cuatro toneladas, 21 H. P. Informes y tratar, Francisco Martín. Almacén de hierros. Calle Colón, 44. Teléfono, 2442.

COMPRARIA madera de chopo, bien seca, de 20 x 15 y 15 x 10, en largos de 2,50, a 7,50 metro. Escribid a José Nieto Díez. Pantano de Aguilar de Campoo (Palencia).

VENDO casa, llave en mano, con local negocio, próximo Fábrica Sniace, Torrelavega. Informes, Frutas Serrano. Teléfono, 15-12.

VENDO motor seminuevo, eléctrico, 8 H. P.; bombo hacer bolas carbón, capacidad mil kilos. Grupo Hostelerías, 24.

SE NECESITA muchacha. Razón, Electrólisis.

EN SANTANDER se cede espléndida habitación, entresuelo, con dos camas, propio oficinas o Compañía Seguros. Teléfono en la misma. Informarán, V. Calderón, 19-21, 3.º, izquierda.

SE VENDEN los arreos de un carro. Castromocho. Germán Munguía.

VENTA BAÑOS, 18 cuartas regadío canal, vendo, junto o por partes; grandes facilidades pago y solar dentro pueblo. Informes, Agencia Conde, Paseo Zorrilla, 10. Teléfono, 2451. Valladolid.

COCINAS, lavabos, inodoros. «La Hortensia». Avenida Manuel Rivera, 26. Francisco Madrigal Martínez.

COCINAS para carbón y leña. Pastor.

TUBERIAS de gres y fibro-cemento, chapa acanalada, para cubiertas. Pastor.

VENDO casa grande, llave en mano. Plaza Ave María. Angel Martínez.

REMOLQUES «Alvaro», para usos agrícolas, tres toneladas, 22.000 pesetas; 4 toneladas, 24.000 pesetas; 5 toneladas, 26.000 pesetas; 6 toneladas, 30.700 pesetas. Carretera la Esperanza, 40. Teléfono, 3761. Valladolid.

MAQUINAS punto, precios irrisorios, enseñanza gratis. Coca, Espoz Mina, 13. Madrid. Necesito representantes aptos.

MUEBLES de todas clases, buenos precios, gran exposición abierta al público, al lado de la estación. Florencio Alonso. Osorno.

VENDO lote de abono superior. Vicente Villameriel. Frómista.

SE TRASPASA en Herrera de Pisuerga café-bar-restaurante, con vivienda. Amplio almacén y otras dependencias, junto a la carretera, muy barato. Dirigirse, a Café «La Estrella». Herrera.

VENDESE carro de varas para 4 ó 5 mulas, un mes de uso. Almacenes Inyesto. Paseo del Río. Tino. 2509. León.

VENDO 17 ovejas desecho, buenas, en Arconada. Benito González.

VENDO 25 carros de abono de ganado lanar. Félix Calle. Valles de Valdavia.

VENDENSE cepas y manojos de viñedo, en Osorno. Para tratar, Máximo García.

VENDO dos caballerías de cuatro y once años, ocho y cinco dedos y aperos de labranza. Monzón de Campos. Agustín Ramos.

POR DEJAR labranza, vendo máquina de sembrar, «Empire», seminueva. Angel Fernández. Villarramiel.

VENDO puerta trasera, de 2.80 x 3 metros, seminueva, barata. Bar «Los Luises». Barrio San Antonio.

NECESITO sirvienta para matrimonio solo, pocas labores. Máximo Revilla. Villerías.

SE TRASPASA frutería. Razón, esta Administración.

VENDO sobre 2.500 kilogramos de uva, buen fruto. Julián Illera Rivas de Campos.

SE VENDE casa, calle Isaac Blanco (El Cristo), llave en mano. Gabino López. Palencia.

NECESITO asistenta. Mayor Principal, 191, 2.º, izquierda.

VENDO moto «Lube», 125 c. c., buen estado. Pedro Mediavilla. Piña (Palencia).

VENDO 19 ovejas nuevas. Higinio Saldaña. Villarmentero.

POR DEJAR la labranza, se vende un macho de 7 años y un caballo de 4; carro, rulo, máquina de sembrar. En Villerías. Isacio Requena.

VENDO dos cerdos, 5 meses. Tratar, Claudia Salvador. Las Villas. Villa Ana Mary.

ARRIENDO amplios locales para camiones, autobús, otras industrias, sitio céntrico. Valentín Calderón, 19, bajo, derecha. En Palencia.

PERDIDA reloj señorita, marca «Bima», trayecto Bar Palentino Almacenes Olmedo. Entregar, Mercería Domínguez. Gratificará.

AVICULTORES: Maíz bien curado. Royuela. Casado Alisal, 29.

VENDO tres mil kilos uva. San Román de la Cuba. Julián Manso.

VENDO carro par mulas, buen uso. Marcelino Valbuena. Villacuende.

SE NECESITA sirvienta para sacerdote solo. Inútil presentarse sin buenos informes. Plaza de la Catedral, 15, 2.º.

VIVIENDA para señora sola una hija, servicio casa. Informes, Administración.

VENDO «Motovic», buen estado. Informes, en esta Administración.

AGENTE Comercial Colegiado bien relacionado comercio Patatas y Piensos, desea representación Casa importante para Asturias. Dirigirse, G. Donado. Buen Suceso, 5. Gijón.

POR SER de varios, véndese molino, Villacerau (León), al kilómetro carretera Sahagún-Arriondas, buen salto, agua todo año, sitio muchos cereales. Informes, Valerio González. San Pedro, 22, León; y en Sahelices del Río. José Mediavilla.

OCASION: Vendo dos sembradoras, una marca «Distributor», americana, motor 5 H. P., eléctrico. Taller Alonso. Paredes de Nava.

EMPLEADO del Estado, necesita piso en Palencia, pagaría bien. Teléfono 61. Paredes de Nava.

URGE local amplio, parte muy ventilada y dependencias. Dirigirse: A. Araújo, S. de Puga. Nigrán (Vigo).

Guía MEDICA

S. PAJARES GARCIA

Médico Jefe de los Servicios Provinciales de Puericultura, por oposición

Consulta de Puericultura y

RAYOS X

Enfermedades de los niños

Calvo Sotelo, (Jardinillos), 3, 1.º, dcha.

Horas: de 12 a 2 — Teléfono, 1650

RAFAEL M. ALMEIDA

Médico-Jefe del Hospital Provincial por oposición

RAYOS X

Horas de consulta: de 11 a 2

Mayor Pral., 254, 1.º, izda. Tel., 1563

V. ALONSO ROJO

CIRUGIA - PARTOS - MATRIZ

Plaza Abilio Calderón, 1, segundo

SANTIAGO MORO

MEDICO-PUERICULTOR

AGUSTIN P. HIGELMO

CIRUJANO

Sanatorio "Jesús Nazareno"

(Jardinillos), de 12 a 2. — Telf., 1802

A. BUJEDO

HA REANUDADO LA CONSULTA

IRENEO FDEZ. VALDEOLMILLOS

Garganta, nariz y oídos

De la Casa Salud Valdecilla

Consulta y operaciones de 11-1 y 4-6. Calle Burgos, 2

J. J. ORTIZ HAZAS

De la Casa Salud Valdecilla

RIÑON Y VIAS URINARIAS

Horas de consulta de 11 a 1

Berruguete, 4. Teléfono, 1990

Médico ex interno de la Casa Salud Valdecilla

ESPECIALISTA EN NIÑOS

RAYOS X

Consulta de 11 a 2 y de 4 a 6

Mayor Pral., 116, 2.º Tel., 1451

JULIO AGUADO MATORRAS

MEDICO EX-INTERNO DE LA STAEDTISCHE Frauenklinik de Bremerhaven (Alemania)

ENFERMEDADES Y CIRUGIA DE LA MUJER. PARTOS

Consulta, de once a una y de cuatro a seis. Mayor, 91, 1.º

Teléfonos: Consultorio: 29-34. Domicilio particular: 20-05

Operaciones y Urgencias: Sanatorio de San José (O. S. 18 de Julio). Tel., 2934

FELIPE MARTIN R. ESCOBAR

Médico Electro-Radiólogo

TOMOGRAFIAS. — Radiografías seriadas. — Aparato portátil.

ULTRASONIDO. — Onda corta. — Corrientes eléctricas

Consulta de 11 a 2 y 4 a 6. Plaza de León, 2. Teléfono, 1352

C. Rodríguez Pascual

HA REANUDADO LA CONSULTA

D. DACIO CRESPO H. DE MEDINA

HA REANUDADO SU CONSULTA

E. ROBLES José Antonio, 47, 1.º (Salón) de once a una y media. Tel., 1412

ENFERMEDADES DE LA PIEL

Cáncer. Tumores. Ulceras. SIFILIS VENEREAS

ENFERMEDADES DE LAS VIAS URINARIAS Y GENITALES

Electroterapia. (Diatermia, onda corta. Electrocoagulación, Rayos X. Corrientes, etc.). Nieve carbónica. Análisis

M.C.D.2022

Mendoza, San Juan y San Luis con los rebeldes

Toda la Armada y la mitad del Ejército está contra Perón

Santiago de Chile, 18. — Un portavoz del mando del II Ejército argentino, que se ha sumado a la sublevación, ha declarado telefónicamente desde Mendoza, que las unidades sublevadas han dominado las provincias de San Luis, San Juan y Mendoza. Este portavoz declaró: «Dominamos completamente la situación».

El capitán Colombo, añadió que la importante base aérea de Plumerillo, en Mendoza, se había pasado también al mando rebelde, en unión del centro de instrucción de bombarderos de las fuerzas aéreas de San Luis.

Afirmó que se desconocía el paradero del gobernador peronista de Mendoza, Leopoldo Evans, y de sus dos ayudantes

Patrullas del Ejército rebelde vigilan las calles de la mayoría de las ciudades de la región de Cuyo que comprende las provincias de Mendoza, San Juan y San Luis.

El oficial informó también que los trabajadores de la C. G. T., en Mendoza, no habían respondido, hasta ahora, al llamamiento del secretario general de dicha congregación, Hugo Dipietro.—Efe.

DOMINAN LOS REBELDES LA REGION DE LOS ANDES

Santiago de Chile (madrugada), 19. — Una emisión de la estación de Radio del Ejército argentino de «Los Andes», ha informado esta noche, que los insurgentes «dominan la región totalmente».

Dijo que se ha impuesto el toque de queda y que las tropas circulan por las calles. «Cualquiera que sea culpable de actos de sabotaje será fusilado en el acto», agregó la emisora.

«La población esté en calma», terminó diciendo la Radio rebelde.—Efe.

OTRO COMUNICADO DEL EJERCITO GUBERNAMENTAL

Buenos Aires, 19. — A las cuatro y media de la madrugada (hora española), el Ejército gubernamental publicó el siguiente comunicado oficial: «Las tropas leales continuaron durante todo el día de ayer, operando normalmente, según los planes previamente trazados.

«En Tucumán, fuerzas que trataron de apoderarse del edificio de Correos y Telégrafos fueron rápidamente dominadas y la normalidad quedó restablecida.

Las operaciones de limpieza en Córdoba, tuvieron un gran éxito con la conquista del centro de resistencia de Córdoba y el cerco de otras dos bolsas de resistencia. Cuando la liberación de Córdoba estuvo definitivamente consolidada el pueblo celebró el éxito de las tropas leales con entusiasmo y regocijo.

«En el Sur, fuertes columnas avanzan hacia Bahía Blanca y han llegado a zonas de concentración previamente fijadas. El estado de las carreteras afectadas por las lluvias recientes y algunas destrucciones de los rebeldes que saben la suerte que les espera, ha hecho necesariamente más lento el avance de las tropas leales».—Efe.

TODA LA ARMADA Y LA MITAD DEL EJERCITO CONTRA PERON

Montevideo, 19. — Con el II Ejército parece que se han sumado al levantamiento contra el Gobierno del General Perón aproximadamente la mitad de las fuerzas del Ejército y prácticamente toda la Armada.

Las guarniciones del II Ejército argentino se encuentran en Mendoza, San Juan y San Luis, cuentan con unos veinte mil hombres entre oficiales y soldados.—Efe.

EL GENERAL LAGOS, DIRIGE EL II EJERCITO

Santiago de Chile, 18. — El portavoz oficial del II Ejército argentino sublevado que comunicó telefónicamente con Santiago de Chile, es el capitán Colombo. Añadió que el general Lagos es quien dirige el II Ejército, y que se han sumado también a la sublevación los generales Hazari y Arandia. Los dos pertenecientes al Estado Mayor General.—Efe.

LOS ANDES CONTRA PERON

Santiago de Chile, 19. — El general Julio Alberto Lagos, jefe del II Ejército, ha dicho en una entrevista telefónica exclusiva, desde su cuartel general de Mendoza, que unidades de las fuerzas aéreas y del Ejército en las provincias de Mendoza, San Juan y San Luis se habían unido a los rebeldes, debido «al espíritu patriótico de los oficiales y suboficiales».

El citado general, que es ahora comandante en jefe del II Ejército, con cuartel general en Mendoza, ha dicho que tiene pleno dominio de las tres provincias andinas y que espera que otras unidades militares se unan a las fuerzas rebeldes en «las próximas horas».

Añadió que la caída de las tres provincias en manos de los rebeldes se inició cuando las unidades del citado Ejército marchaban hacia Córdoba para luchar contra las fuerzas rebeldes. Estas unidades estaban bajo el mando del general José María Sosa Molina, hermano del ministro de Defensa, Humberto Sosa Molina. Cuando las tropas llegaron a San Luis, el general Lagos convocó una reunión a todos los oficiales y les intimó a rebelarse contra el general Sosa Molina. «Todos accedieron—dijo Lagos— mientras Sosa y otros altos jefes huían».—Efe.

LA PRENSA DE BUENOS AIRES SE MUESTRA CONCILIADORA

Buenos Aires, 18.—El diario independiente de la mañana "La Nación" publica un editorial en primera página en el que expresa la esperanza de que se llegue a una verdadera pacificación, con el fin de que el país continúe su vida normal.

"Cierto sector de nuestros compatriotas, dice, no ha visto otra salida para la situación política de nuestro tiempo que la de la revuelta armada. Ahora bien, ¿es posible que no haya otra solución? Ha llegado el momento de que todos realicemos un decidido esfuerzo para conseguir fórmulas de coexistencia pacífica que afirmen las eminentes virtudes de las instituciones democráticas como la razón de ser de la nación argentina. Sentirse como hermanos, con diversidad de creencias, tiene que ser la ambición suprema de los argentinos".

"Democracia", diario pro-gubernamental, publicó una edición especial, dando cuenta de la caída de la base naval de Río Santiago.

"La Prensa" publica también artículos de tono conciliador, bajo el titular "por encima de todo, la Madre Patria". "La parcialidad política, dice, no puede hablar hoy, ya que es el prestigio nacional lo que está en juego. Ni puede invocarse tampoco tendencia de ninguna clase, ya que toda consigna se ve oscurecida ante la necesidad de una paz".

"Que caigan los estandartes y banderolas, puntualiza, pero mantengamos bien enhiesta la bandera que no tiene otra ejecutoria que la limpia y vivida historia aportada por el ideal de emancipación y de paz. La Madre Patria está por encima de todo. Invoquemos sus glorias al objeto de encontrar fórmulas por encima de las que pueda implantar momentáneamente una reacción incontrolada. Reflexionemos sobre su futuro al objeto de darnos cuenta de que el frenar hoy las pasiones puede tener doble valor para el país, mañana. En realidad, lo que tiene que preocuparnos es el futuro de nuestra nación y el destino de la Madre Patria es el objetivo irrenunciable de toda la comunidad argentina entera".—Efe.

Propaganda de los bandos en lucha

Guerra de ondas

Buenos Aires, 18. — En una declaración por Radio, el Secretario General de la C. G. T., Hugo Dipietro, dijo que la situación «es muy favorable como resultado de la enorme superioridad de las fuerzas gubernamentales que han aislado completamente las bolsas rebeldes que resisten aún». Añadió que cualquier acción contra los rebeldes debe ser realizada con energía y sin vacilaciones». Todos los trabajadores, continuó, combatirán con armas y todos los medios a su alcance con objeto de aniquilar a los traidores del pueblo».—Efe.

«LA LIBERACION SE APROXIMA»

Montevideo, 18. — La Radio rebelde de Puerto Belgrano, ha realizado una emisión dirigida específicamente a los trabajadores argentinos.

Afirmó que el Ejército, la flota y las fuerzas aéreas han emprendido la revolución «para derribar a un tirano».

«Nuestro único objetivo, dijo, es restablecer la libertad y poner un fin a la humillación y encarcelamiento que el despótico régimen impone a todos los que no simpatizan con su posición».

Atacó la política de Perón que «ha llevado, agregó, a la nación al caos económico y moral. Todo esto ha terminado. La liberación del pueblo se aproxima».—Efe.

LLAMAMIENTO A LAS MUJERES

Buenos Aires, 18. — Delia de Parodi, dirigente femenina del partido peronista, ha declarado hoy, en un discurso que las mujeres peronistas «deben unirse en una batalla inexorable en defensa del Gobierno, dispuestas a morir si es preciso».—Efe.

La admisión de China roja en la Onu

Nueva York, 19.—El secretario general de las Naciones Unidas, Dag Hammarskjold, ha declarado que las recientes acciones de la China comunista han establecido las condiciones bajo las cuales se favorece su admisión en las Naciones Unidas.

Hizo estas declaraciones en una entrevista ante las pantallas de televisión de la N. B. C. Se negó a predecir, sin embargo, si el asunto de la admisión de la China comunista en las Naciones Unidas será tratado en la reunión de la Asamblea General que comienza hoy.—Efe.

El poeta Juan Ramón Jiménez piensa establecerse en Sevilla

Sevilla, 18.—El poeta español Juan Ramón Jiménez y su esposa, Senobia Camprubí, regresarán en breve a España y establecerán definitivamente su residencia en Sevilla, según se lee en una carta que publica hoy "El Correo de Andalucía", firmada por Francisco A. Pinzón Jiménez, amigo del poeta, con el que sostiene frecuente correspondencia. En la carta se dice que preferían venir este año, pero que el viaje hubo de aplazarse por enfermedad de Juan Ramón y porque en estos momentos el poeta está atareado en preparar y dejar instalada la sala "Juan Ramón Jiménez", que la ha dedicado la Biblioteca de la Universidad de Puerto Rico. A esta sala ha regalado Juan Ramón su biblioteca y algunos enseres decorativos. Por todo esto vendrán a España entre la primavera y el verano de 1956. Han elegido Sevilla por el clima y por residir en esta capital una gran parte de su familia y numerosos y buenos amigos.—Cifra.

Los Toros

La segunda corrida de Valladolid

Valladolid, 19. — Segunda corrida de feria. Gran entrada. Toros de don Antonio Pérez, de San Fernando, desiguales de presentación y bravura.

César Girón es ovacionado en lances. Faena variada, obligando al toro, reservón. Pinchazo y estocada. En su segundo, bravo y con poder, gran faena con pases de todas las marcas. (Música y ovaciones). Media estocada sin puntilla. (Gran ovación, dos orejas y dos vueltas al ruedo, con salida a los medios).

Pedrés, en su primero, mansurrón, faena cerca, cruzándose mucho y obligando al toro, reservón en tablas. Media estocada y una entera superior, (Palmas). En su segundo, que llega agotado y cayéndose, por culpa de la suerte de varas, faena con temple, para una gran estocada sin puntilla. (Aplausos con salida al tercio y algunas protestas).

Chicuelo II es ovacionado al lancear. Faena con derroche de valor, entre música y ovaciones. Media estocada y descabello. (Ovación, dos crejas, vuelta y salida). En el último, faena impresionante por el valor, entre ovaciones y música Al dar un natural resulta cogido sin consecuencias. Media sin puntilla. (Gran ovación, dos orejas y vuelta al ruedo). Es despedido con una gran ovación.—Cifra.

NOTICIA DE COLOR

CURIOSO CASO DE DOS MELLIZOS

Santiago de la Ribera (Murcia), 19.—Se ha registrado un caso muy curioso en dos niños mellizos residentes en esta localidad de seis años de edad, cuyo parecido es tan extraordinario, que solo consiguen distinguirlos sus familiares más allegados.

Recientemente, uno de ellos, Paquito Pontones Tárrega, sufrió una caída, de la que resultó con una herida en la nariz, y a su hermano, José-Joaquín, sin recibir golpe alguno, se le ha producido, también en el apéndice nasal, una herida idéntica a la de aquél.

Este curioso fenómeno está siendo comentadísimo en Santiago de la Ribera.—Cifra.

La Flota española realiza maniobras durante un mes

De El Ferrol del Caudillo saldrá mañana la 1.ª División

El Ferrol del Caudillo, 19.—Para mañana tiene anunciada su salida en este puerto la flota española, compuesta del crucero «Canarias», que arbola la insignia del vicealmirante jefe don Felipe de Abarzuza; los cruceros «Méndez Núñez» y «Almirante Cervera», este último insignia del contralmirante don Francisco de Benito; los destructores «Sánchez Barcáiztegui», «José Luis Díez», «Almirante Valdés» y «Ulloa» siendo el jefe de flotilla en el «Sánchez Barcáiztegui» el capitán de navío, don Daniel Navas, y los caza submarinos «Audaz» y «Osado».

Estos buques se unirán a los de la tercera y segunda división, con bases en Cartagena y Cádiz, con objeto de realizar unas maniobras de conjunto durante un mes, concentrándose primeramente en la bahía de Santa Pola.

El ministro norteamericano del Aire visita a su colega español

La entrevista se desarrolló en un ambiente de gran cordialidad

Madrid, 19. — A primera hora de la mañana, el ministro norteamericano del Aire, Mr. Donald Quearles, visitó en el nuevo Ministerio a su colega español, teniente general González Gallarza.

La entrevista se desarrolló, por espacio de media hora, en un ambiente de gran cordialidad, y en ella se trataron temas relacionados con la competencia de ambos departamentos, a través de los intérpretes coronel Duffie y teniente coronel Dolz.

A última hora de hoy el ministro del Aire de los Estados Unidos ofrecerá al teniente general González Gallarza, un vino de honor, en el hotel donde se hospeda.—Cifra.

En Gijón se inaugura el monumento a Fleming

Gijón, 18.—Lady Amalia Fleming, esposa del ilustre descubridor de la penicilina, ha asistido hoy a la inauguración del monumento erigido en honor de Sir Alexander Fleming por el pueblo de Gijón mediante suscripción popular.—Cifra.

Ultimas informaciones de la guerra civil en Argentina

Frente a la amenaza de bombardeo de Buenos Aires, Perón dimite

"No quisiera morir, declara el Presidente en su mensaje de despedida, sin hacer una última tentativa para asegurar la paz, tranquilidad y felicidad de mi pueblo"

(Viene de primera plana)

que enviasen un barco para recogerle.

Mientras tanto, otra emisora de la flota sublevada advertía a la población civil incluída en una zona de cerca de un kilómetro a lo largo del frente marítimo de Buenos Aires, entre los puntos conocidos con los nombres de Riachuelo y General Paz, que debía evacuar dicha zona.

La radio rebelde de Mendoza, escuchada en Santiago de Chile, anunció que las ciudades de Rosario, Tucumán, Santa Fe, Catamarca y Neuquen, estaban en poder de los sublevados, y pidió a los habitantes de la zona occidental argentina, que supriman todas las insignias políticas de sus hogares, tiendas y automóviles. «La revolución —dijo radio Mendoza— no va en favor de ningún partido político, sino que defiende el bien de la Patria».—Efe.

LAS FUERZAS QUE TRATABAN DE CERCAR PUERTO BELGRANO, DESTRUIDAS

Montevideo, 19. (Urgente). — La radio de Puerto Belgrano afirma que las fuerzas gubernamentales que trataban de cercar la ciudad y también la vecina localidad de Bahía Blanca, han sido destruídas por la aviación sublevada.—Efe.

TEXTO DEL MENSAJE DEL GENERAL PERON

Buenos Aires, 19.--El general Lucero dió lectura por la Radio al mensaje de dimisión dirigido al país por el presidente Perón.

Dicho mensaje dice:

"Al Ejército y al pueblo de la nación.

Hemos llegado a los actuales acontecimientos guiados solamente por el cumplimiento de nuestros deberes. Hemos buscado por todos los medios respetar la constitución y las leyes y hacer que fuesen respetadas por los demás.

Hemos servido y obedecido en interés y por la voluntad del pueblo.

Sin embargo, ni la constitución ni las leyes pueden estar por encima de la nación misma y sus sagrados intereses. Si hicimos frente a la lucha fué contra nuestra voluntad y forzados por los reaccionarios que la han preparado y desencadenado.

La responsabilidad cae exclusivamente sobre ellos, puesto que yo solamente he cumplido el indeclinable mandato del pueblo.

Hace varios días propuse dejar el Gobierno por si eso era una solución a los actuales problemas políticos. Circunstancias bien conocidas me impidieron hacerlo".

Añade Perón que "insiste en ofrecer esa solución". "No creo que haya un hombre en el país con capacidad suficiente para lograr la unión de todos los argentinos", por lo que estima que dicha tarea debe confiarse "a una institución que constituya una garantía de patriotismo, o sea, el Ejército, capaz de garantizar el orden y el Gobierno hasta que se logre la pacificación antes de que sea demasiado tarde, en la forma más adecuada e imparcial".

"Creo que esto es indispensable para defender los altos intereses de la nación. Estoy convencido de que el pueblo y el Ejército aplastarían el levantamiento, pero el precio sería demasiado grande, sangriento y perjudicial para esos intereses.

"Yo, que amo profundamente al pueblo, he sufrido mucho. Mi alma está destrozada por su lucha y martirio. No quisiera morir sin hacer una última tentativa para asegurar su paz, tranquilidad y felicidad.

En tanto que mi espíritu de lucha me lleva a pelear, mi patriotismo personal y mi amor por el pueblo me obligan a renunciar a las ambiciones personales.

Frente a la amenaza de bombardeo de las inapreciables posesiones de la nación y de la población inocente, creo que nadie puede servir otros intereses o pasiones.

Creo firmemente que esta debe ser mi conducta y no dudaré en seguir este camino".--Efe.

LA NOTICIA EN MONTEVIDEO

Montevideo, 19.--(Urgente). -- Las noticias sobre la dimisión fueron anunciadas por las sirenas de los periódicos. El tráfico de la ciudad quedó virtualmente paralizado, mientras los ciudadanos se lanzaban a las calles y se reunían ante las redacciones de los periódicos en busca de detalles.

Centenares de llamadas telefónicas comenzaron a sonar en los periódicos.

La Avenida del 18 de Julio se llenó pronto de manifestantes que expresaban su júbilo y el Gobierno adoptó precauciones rápidamente para proteger la Embajada y el Consulado argentinos.

Las informaciones que se reciben de Argentina dicen que Perón y Lucero no tenían otra salida que la dimisión del primero. La noticia de la renuncia hizo que «la revolución se extendiese rápidamente por las provincias».

El mensaje de Lucero fué radiado minutos antes de que expirase el ultimátum dado al Gobierno por la flota sublevada. El comandante de las fuerzas de represión pidió a los jefes de la sublevación que enviasen una delegación a Buenos Aires para negociar, pero los dirigentes de la revolución contestaron que no negociarían hasta que Perón cesase incondicionalmente. Al mismo tiempo ofrecieron a Lucero enviar un barco al puerto para recogerle y conducirle al Estuario del Plata, donde se concluiría el acuerdo oportuno.—Efe.

MENSAJE DEL CARDENAL COPELLO

Buenos Aires, 19. -- El Cardenal Santiago Luis Copello, Primado de la Iglesia católica argentina y Arzobispo de Buenos Aires, en un mensaje retransmitido por la Radio del Estado, exhortó a todos los argentinos a mantener la calma y la tranquilidad.—Efe.

LUCERO CONSTITUYE LA JUNTA DE GENERALES

Buenos Aires, 19. — El general Franklin Lucero ha anunciado por la radio del Estado, a las 3,20, hora local, que había asignado a una Junta de generales la misión de negociar con los rebeldes el final de la guerra fraticida.

El anuncio de Lucero dice textualmente:

«En vista del gesto de abnegación hecho por el presidente de la República y jefe supremo de las fuerzas armadas, al asignar al Ejército la responsabilidad de resolver el conflicto, con la interpretación de que esta institución ha sido y es una garantía de honestidad y patriotismo, acabo de asignar a una Junta de generales de la más alta graduación la misión de llevar a cabo negociaciones para poner término a la lucha fratricida y evitar inútil derramamiento de sangre entre hermanos».--Efe.

LOS NEGOCIADORES DEL ARMISTICIO

Buenos Aires, 19.—Un informe extraoficial dice que los generales que representan al Ejército leal en las negociaciones con los rebeldes, son el general Carlos Wirth, general Angel Manni y el general Emilio Forcher.

Las negociaciones se llevarán a cabo a bordo del crucero "17 de Octubre".

No se menciona la fecha para el comienzo de la reunión.

La Junta Militar ha dado poderes al director de Seguridad Nacional, para que tome las medidas necesarias, que aseguren el orden y la tranquilidad. Asimismo, anunció que continúa en vigor el estado de sitio. — Efe.

Santa Fe, la isla de San Martín y la base de Tandil, con los sublevados

DETENCION DE LA ESPOSA Y LOS HIJOS DEL GENERAL LEONARDI

Montevideo, 19. — Radio Belgrano ha difundido que la Policía Federal de Buenos Aires había ordenado la detención de la esposa y los hijos del general Leonardi, que se supone están en la capital argentina.—Efe.

DUROS ATAQUES CONTRA PERON

Montevideo, 19. — El general Leonardi, que se supone sea uno de los miembros de la Junta Revolucionaria presidida por el general Dalmiro Félix Videla Balaguer, ha dirigido por radio un duro ataque contra el presidente Perón, diciendo que la responsabilidad de todo lo que pueda ocurrir recaerá sobre éste. Leonardi animó a los rebeldes y expresó su confianza en que la revuelta terminaría con una victoria de los sublevados.—Efe.

SANTA FE SE SUMA A LOS SUBLEVADOS

Montevideo, 19 (Urgente). — La provincia de Santa Fe se ha sumado a la sublevación contra el general Perón, según anuncia una emisora en poder de los rebeldes. La capital de Santa Fe es Rosario, la segunda ciudad de Argentina.—Efe.

LA BASE DE TANDIL CON LOS REBELDES

Montevideo, 19. — Una Radio rebelde de Bahía Blanca ha dicho a las cuatro de la mañana (hora española), que la base aérea de Tandil, en la provincia de Córdoba, se había unido a los rebeldes. Añadió que esta base es de aviones interceptores a reacción. También aseguró que el 23 Regimiento de Infantería se había unido a los revolucionarios. No especificó dónde estaba este Regimiento, pero se supone que guarnece algún lugar del Noroeste del país.—Efe.

GOBIERNO REVOLUCIONARIO EN LA PROVINCIA DE CORDOBA

Montevideo, 19. — Una emisora rebelde anunció esta madrugada que un «Gobierno revolucionario» se ha instalado en la provincia de Córdoba. La misma emisora divulgó una proclama firmada por el «gobierno revolucionario», aunque no dió los nombres de los personajes que forman parte de él. En la proclama se dice, que el propósito de este Gobierno revolucionario es restablecer la libertad de cultos en la Argentina y que todos los argentinos podrán desempeñar funciones públicas, sin discriminación ideológica o política.—Efe.

SE UNE A LOS REBELDES LA GUARNICION DE LA ISLA DE SAN MARTIN

Montevideo, 19.—La Radio rebelde de Puerto Belgrano ha dicho esta madrugada, que la guarnición naval de la isla de Martín Gracia, en Río de la Plata, se ha unido al movimiento revolucionario. — Efe.

OPERACIONES EN GRAN ESCALA SOBRE CORDOBA

Buenos Aires, 19.—Un nuevo comunicado del Gobierno Perón dice:

"Las últimas noticias sobre la situación en Córdoba dicen que las operaciones de limpieza sobre la situación en aquella provincia han cambiado de extensión y profundidad. Se han emprendido operaciones finales en gran escala por grandes masas de fuerzas leales. Los rebeldes, presionados desde cuatro puntos simultáneamente, huyen en desorden".

Minutos más tarde, la radio dió lectura de un comunicado sobre la situación en la misma provincia, diciendo: Las fuerzas aéreas leales patrullan sobre la ciudad de Córdoba, mientras las de Infantería aplastan los últimos puntos de resistencia rebelde. Los aviones rebeldes que trataban de apoyar a sus fuerzas de tierra fueron derribados. Con esto, las operaciones de limpieza concluyen victoriosamente.—Efe.

NOTICIAS CONTRADICTORIAS SOBRE CORDOBA

Buenos Aires, 19. — La lucha en Córdoba no ha terminado. Las fuerzas gubernamentales anuncian en un comunicado oficial que continúa la lucha en los «reductos rebeldes de Córdoba y Puerto Belgrano».

Mientras, Radio Córdoba, que continúa en poder de los sublevados, divulgó una información en la que se asegura que los rebeldes dominan «la mayor parte de la provincia de Córdoba y otras cinco provincias».—Efe.

NO-DO DE SUCESOS

FATAL ACCIDENTE

San Sebastián, 19. — En las rocas del Paseo de José Antonio, fué encontrado el cadáver del joven que en la tarde de ayer, tuvo la desgracia de caer al mar cuando estaba aprendiendo a montar en motocicleta en el citado Paseo.

Se llamaba Manuel Calo García, y no Antonio Muñoz Barrutia, como erróneamente informaron en la Inspección de la Guardia Municipal al dar noticia del accidente.

El infortunado joven era vecino de Pasajes de San Pedro.—Cifra.

EL AVION CHOCO CONTRA UN ARBOL

Londres, 19. — El avión de una compañía británica con 41 personas a bordo, que procedía de Palma de Mallorca, chocó contra un árbol cerca de Londres, cuando intentaba aterrizar. Pudo remontar el vuelo y aterrizar felizmente poco después en el aeropuerto londinense ante la vigilancia de los equipos contra incendios.

Ninguno de los 36 pasajeros ni de los cinco miembros de su tripulación ha resultado herido en el accidente.—Efe.

NIÑO MUERTO POR UN AUTO

Lugo, 18.—En las primeras horas de la mañana, cuando transitaba por una acera de la Avenida de La Coruña, acompañado de su padre, el niño de cinco años, Luis Rivas Vázquez, intentó atravesar la calzada para reunirse con su madre que iba por la otra acera, en el momento en que el coche matrícula LU-2384, se dirigía a la plaza con carga de pescado, conducido por José Ramos Pernas y que a pesar de llevar una marcha muy moderada no pudo evitar el atropello, causando al niño la muerte instantánea. — Cifra.

EL SUREXPRESO PARIS-LISBOA DESCARRILA EN MEDINA

Medina del Campo (Valladolid), 17.—El surexpreso 807 París-Lisboa, que tiene su salida de esta estación a las 6'10 de la mañana, sufrió un accidente al iniciar la marcha. Uno de los coches descarriló y cayó de costado entre las vías.

Hubo que lamentar tres heridos leves, que continuaron el viaje. Brigadas de obreros trabajan para levantar el coche y dejar libres las vías, aunque los trenes pueden circular por la línea de Medina a Salamanca. — Cifra.

Lea todas las semanas nuestro "SUPLEMENTO AGRICOLA"

Buenos Aires, incomunicado

Perón solicitó la ayuda de los trabajadores

BUENOS AIRES, SIN ESCUELAS

Buenos Aires, 19. — El Gobierno argentino ha ordenado el cierre de las escuelas y de las Universidades en todo el país. El Ministerio de Educación dice que ha adoptado esta medida, porque «responde a los deseos del pueblo y es una medida elemental de seguridad, en beneficio de todos los estudiantes argentinos, aunque la normalidad reina, virtualmente, en toda la nación».—Efe.

LA CONDUCCION DE GAS, AVERIADA

Buenos Aires, 19. — Un comunicado del Secretariado de Prensa del Gobierno, dice que los rebeldes han averiado la conducción del gas, que une Bahía Blanca con la capital. Como resultado de ello, el suministro de gas sufre perturbación, dice el comunicado.—Efe.

PERON SOLICITA LA AYUDA DE LOS TRABAJADORES

Nueva York, 19. — El doctor Alberto Gainza Paz, expropietario del periódico bonaerense «La Prensa», confiscado por el Gobierno argentino, ha dicho que el aumento de la censura en Buenos Aires es otra señal de que se acumulan las dificultades al presidente Perón.

«Mi impresión —dijo— es que el llamamiento a la Confederación General del Trabajo para que le ayude, no tiene sentido para un Gobierno que asegura tener el control de la situación. No necesita de la Confederación, si el Ejército es leal en Buenos Aires. No podrían luchar los trabajadores contra los rebeldes en Córdoba, Mendoza y Bahía Blanca, ni contra los aviones y la Flota sublevados. Por ello es lógico pensar que el Gobierno necesita a los trabajadores para intimidar a alguien».—Efe.

EL CANAL INDIO, ESTA OBSTRUIDO

Montevideo, 19. — Radio Pacheco, cercana a Buenos Aires, ha dicho que el canal indio, en las proximidades del puerto bonaerense, se «encuentra ahora obstruido» por barcos averiados, pero no especifica si son rebeldes o gubernamentales. Se hace saber, sin embargo, que durante el día de ayer las embarcaciones rebeldes maniobraron sin ninguna dificultad visible cerca de aquella zona.—Efe.

COMENTARIOS DE PRENSA

Nueva York, 19. — Al comentar los sucesos en Argentina, el «New York Herald Tribune», asegura: «No es una revolución palaciega. Ni un golpe de algunas fuerzas disidentes. En Argentina lo que hay es guerra civil y la fuerza será la que decida el destino del general Perón. La tensión y confusión producidas recientemente en Argentina, han llegado ahora a su punto culminante.

«Los Estados Unidos solo pueden desear que la lucha sea corta y no deje demasiadas cicatrices. Al mismo tiempo que se restablece la libertad con un Gobierno fuerte, para que Argentina vuelva a ejercer el papel que le corresponde en América».—Efe.

BUENOS AIRES, INCOMUNICADO

Montevideo, 19. — Todas las comunicaciones telefónicas con Buenos Aires están cortadas. Continúan llegando noticias por cable, pero con señales de haber sido sometidas a rigurosa censura.—Efe.

SOLO PUEDEN TRANSMITIRSE LOS COMUNICADOS OFICIALES

Buenos Aires, 19. — Las autoridades argentinas han censurado de los radiogramas de los corresponsales extranjeros, las afirmaciones de los rebeldes en el sentido de que su victoria está próxima. El Gobierno argentino ha ordenado que solo puedan ser transmitidos al extranjero los comunicados oficiales. A través de una emisora oficial, se hizo constar que el movimiento revolucionaria tiene apoyo en el extranjero y que todas las noticias que transmiten tienen acogida en el exterior, mientras que son tergiversados los comunicados oficiales.

FUNCIONAN LOS CINES

Buenos Aires, 19, (madrugada).—La radio del Estado ha leído esta noche un comunicado oficial en el que se dice que «todos los planes preparados por el mando de las fuerzas de represión, han sido cumplidos».

El comunicado aseguró que «la calma rota por el movimiento revolucionario, vuelve ahora a la República».

Hace notar que los cinematógrafos han funcionado normalmente «desde las ocho de la noche a las seis de la mañana», y añade que esto «significa que la población está absolutamente tranquila.—Efe.

Nuevas complicaciones en el proceso de los Dominici

Se quiere esclarecer la declaración de Gustavo

Digne, 19.—Gustavo Dominici, que fué el primero en culpar a su padre, Gaston, del asesinato de la familia Drummond, será hoy interrogado por el magistrado Pierre Carrias, para tratar de poner en claro su desacuerdo con el testimonio que ayudó a enviar a su padre a la cárcel. Al efecto, presentará a Gustavo el escrito en que consta su interrogatorio con el magistrado Roger Peries el 13 de noviembre de 1953. Gustavo manifestó al detective Charles Chenevier, que lo que dijo entonces era falso y Carrias desea saber si mantiene todavía esa actitud.

Durante el interrogatorio de Peries, Gustavo fué enfrentado con su padre. Negó la acusación, pero cuando el viejo Gaston fué llevado de nuevo a su celda, Gustavo manifestó al magistrado que había estado sometido a presiones de familia. "Es muy duro acusar a un padre", dijo.

Más tarde, Gustavo defendió a su padre con firmeza en el juicio del pasado año, aunque otro de los hijos, Clovis, se mantuvo enérgico en su acusación contra el padre. Gustavo negó prácticamente todas las declaraciones que había hecho durante la investigación.

La policía cree que la Audiencia de hoy será larga.—Efe.

M.C.D.2022